

事業者向け緊急経済支援策 日野市中小企業者 家賃支援補助金

ID 1014487

新型コロナウイルス感染拡大の影響で、売上が減少している市内中小企業者を支援するため、令和2年4月～5月分の家賃の2分の1を補助します。なお、この事業は補正予算の成立を前提としているため、事業内容が今後変更される場合があります。申込案内や様式などの必要書類などは6月15日(月)に市HPに掲載する予定です。詳細は市HPをご覧ください。

※関連記事12面(最終面)に掲載

☎ 6月10日(水)から開設。産業振興課中小企業者家賃支援補助金担当
事前予約・相談ダイヤル(☎514-8134※土曜・日曜日、祝日を除く8:30～17:15)



新型コロナウイルス感染症の拡大の状況により、今号に掲載している各種事業・イベントなどが、中止または延期される場合があります。実施の有無などは、各問い合わせ先へご確認ください。

6月3日時点の情報に基づき作成しています

- 2 東京都知事選挙 東京都議会議員補欠選挙
- 4 農のあるまち日野 市民の皆さまから応援をいただき、日野の農家は頑張っています！

程久保650番地、三沢850番地にお住まいの方の
投票所の変更について

投票所を、従来の日野市立第三中学校から「高幡台団地第一集会所」に変更します。



投票所入場券は世帯ごとに封書で

投票所入場券は、世帯ごとに封書でお送りします。同じ世帯の方は、一つの封筒に世帯全員の入場券が入っています。入場券に記載のある投票所へお出掛けください。

▶入場券を紛失した場合

投票所の受付で、入場券の再発行を受けてから投票してください。

持ち物 日野市の住所の記載がある公的機関が発行した写真付きの本人確認書類(運転免許証、パスポート、マイナンバーカードなど)

各投票所では次のようなお手伝いができます

▶手話通訳

コミュニケーションを手話で行うための手話通訳者を各投票所(期日前投票所を含む)に手配します。通訳者が対応できる時間・場所は下表の通りです。事前に選挙管理委員会事務局までご連絡いただければ、指定の日時・場所で手話通訳者が対応します。

日程	会場	時間
6月26日(金)までの月曜～金曜日	市役所1階 101会議室	8:30～17:15
6月28日(日)までの土曜・日曜日	市役所1階 101会議室	8:30～20:00
6月29日(月)～7月4日(土)	市役所1階 101会議室、 七生福祉センター	8:30～20:00
	イオンモール 多摩平の森3階 イオンホール	10:00～20:00
7月5日(日)投票日当日	各投票所	7:00～20:00

▶コミュニケーションボードなどの活用

聴覚や言語発声が不自由な方との意思疎通を図るためのコミュニケーションボードと筆談器を各投票所に備えています。ぜひ、ご活用ください。

▶車いすをご利用いただけます

各投票所(期日前投票所を含む)に車いすを用意しています。

新型コロナウイルス感染防止へのご協力をお願い

選挙管理委員会では、新型コロナウイルス感染防止のため、飛沫防止ビニールシートの取り付け、投票所の係員のマスク着用、手指消毒用アルコール消毒液の用意、筆記具や投票記載台の定期的な消毒および投票所の換気などの対応を行います。不特定多数の方が投票されるため、常に感染のリスクが伴います。選挙人の皆さまの感染防止のためにも、以下についてご理解・ご協力をお願いします。

- 1 受付や投票の際は、ほかの選挙人の方々から間隔を空けてお並びください。
- 2 投票される際はマスクの着用やせきエチケットなど、ほかの選挙人の方々へのご配慮をお願いします。
- 3 投票日当日は混雑が予想されるため、期日前投票を積極的にご利用ください。右図は令和元年7月の参議院議員選挙における期日前投票所(全3カ所)の時間別・曜日別投票者数のグラフです。投票所が比較的混み合わない曜日・時間をご確認ください。
- 4 投票用紙の記入に用いる筆記具は、会場に備え付けのもの以外に持参したのもご使用いただけます。なお、投票用紙は原材料にプラスチックを使用しているため、インクがにじむ可能性があることから、黒鉛筆(シャープペンシルを含む)の使用を推奨していますが、ボールペンなどのインクを用いる筆記具の使用を拒否するものではありません。

ご不便をお掛けしますが、ご理解・ご協力をお願いします。

令和元年参議院議員選挙
時間別期日前投票者数(全投票所分)

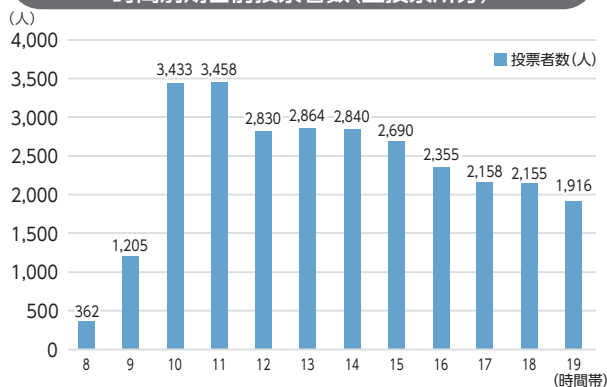

令和元年参議院議員選挙
曜日別期日前投票者数(全投票所分)

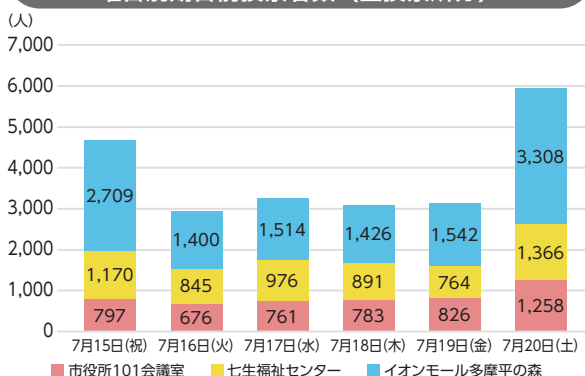

投票日・時間
7月5日(日)
7:00~20:00

東京都知事選挙 東京都議会議員補欠選挙

東京都議会議員補欠選挙は日野市のほか、北区、大田区、北多摩第三(調布市、狛江市)で執行されます。

ID 1014356 問 選挙管理委員会事務局 (☎514-8806 ✉senkan@city.hino.lg.jp)

日野市で投票できる方

	東京都知事選挙	東京都議会議員補欠選挙
年齢要件	平成14年7月6日以前に生まれた方	
住所要件	令和2年3月17日までに日野市に住民登録し、投票日まで引き続き居住している方	令和2年3月25日までに日野市に住民登録し、投票日まで引き続き居住している方

期日前投票

投票日当日に投票所に行けない方は、期日前投票をご利用ください。お手元に投票所入場券が届いている方は、ご自分の投票所入場券裏面の「宣誓書(兼請求書)」に必要事項を記載の上、ご持参ください。期日前投票所の場所と開場時間については、以下の内容をご確認ください。

期日前投票所

▶市役所1階101会議室

- ①東京都知事選挙
日時 6月19日(金)~7月4日
(土)8:30~20:00
- ②東京都議会議員補欠選挙
日時 6月27日(土)~7月4日
(土)8:30~20:00



▶七生公会堂1階七生福祉センター

- ※七生支所では投票できません
- ①東京都知事選挙
- ②東京都議会議員補欠選挙
- いずれも 日時 6月29日(月)~7月4日(土) 8:30~20:00

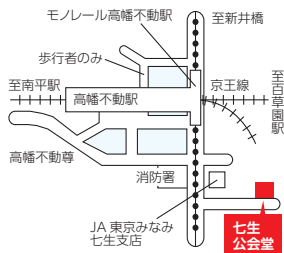

▶イオンモール多摩平の森3階イオンホール(※)

- ①東京都知事選挙
- ②東京都議会議員補欠選挙
- いずれも 日時 6月29日(月)~7月4日(土) 10:00~20:00

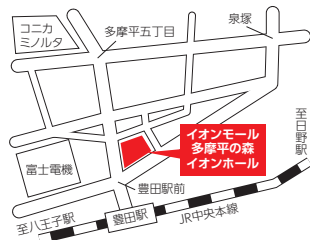

※期日前投票期間中、新型コロナウイルス感染防止に伴う営業時間の短縮などの対応により、エスカレーターの一部停止、駐車場出入口の一部閉鎖といった対応が取られる場合があります。営業時間の短縮などにつきましては、イオンモール多摩平の森公式HPにて随時更新されますのでそちらをご確認ください。選挙人の皆さまにはご不便をお掛けしますが、ご理解・ご協力をお願いします。

日野市に転入(転出)した方

▶令和2年3月26日以降に日野市に転入された方

対象 都内区市町村の選挙人名簿に登録されている方

投票所 都内前住所地の投票所

持ち物 日野市が発行する選挙用の「住民票の写し」、または日野市の住所の記載がある公的機関が発行した写真付きの本人確認書類

▶令和2年3月18日以降に日野市から都内区市町村へ転出された方

対象 日野市の選挙人名簿に登録されている方

投票所 日野市内前住所の投票所

持ち物 転出先の区市町村が発行する選挙用の「住民票の写し」、または新住所地の記載がある公的機関が発行した写真付きの本人確認書類

市内で転居した方

令和2年6月3日までに転居届を提出した方は新しい住所地の投票所で、6月4日以降に転居届を提出した方は従前の投票所で投票してください。

不在者投票

滞在先の区市町村の選挙管理委員会、病院や老人ホームなどで不在者投票ができます。

詳細は選挙管理委員会事務局にお問い合わせください。

郵便等による不在者投票制度

身体に重度の障害または要介護5の認定があり、投票所へ行くことが困難な方は郵便等による不在者投票ができます。なお、この制度を利用するには、「郵便等投票証明書」が必要です。まだ交付を受けていない方は、すぐに選挙管理委員会でご手続きを行ってください。本制度による投票用紙の請求は7月1日(水)(必着)までです。

代理投票・点字投票制度

各投票所(期日前投票所含む)で係員にお申し出ください。

▶代理投票

身体が不自由であるなどにより、ご自分で文字が書けない方は係員が代筆する「代理投票」の制度があります。

▶点字投票

目の不自由な方は点字で投票することができます。

選挙公報の全戸配布

東京都知事選挙と東京都議会議員補欠選挙の公報を、7月3日(金)までに日野市シルバー人材センターから全戸配布します。7月3日(金)までに届かなかった場合は、シルバー人材センター(☎581-8171)へご連絡ください。

▶目の不自由な方が利用できるように、点字版および音声版の「選挙のお知らせ」を、市内各図書館などに備えています。

日野産農産物を買ってみんなで「日野の農業」を応援しよう!

日野の農業の発信拠点! ～七ツ塚ファーマーズセンターのご利用を

ID 1000971

☎七ツ塚ファーマーズセンター (☎586-6831)

「七ツ塚ファーマーズセンター」は、日野市の農業の情報発信の拠点として、また、農業者と市民の交流や地域住民のコミュニティの形成を図るための施設です。貸室も併設されています。

所在地 新町5-20-1 開館時間 9:00～17:00 休館日 年末年始(12月29日～1月3日) ※臨時休業日あり 駐車場

20台(無料) その他 ①多目的室1・2は仕切りを外して利用可 ②みのり處(農産物直売所)から各貸室へ食事などの提供可(要予約) ③額縁つり下げ設備あり。無料で写真展の開催も可(要相談)



※掲載写真は令和元年12月に撮影



●使用時間と使用料金

貸室	午前 (9:00～12:30)	午後 (13:00～17:00)	全日 (9:00～17:00)
多目的室1	1,250円	1,250円	2,500円
多目的室2	1,250円	1,250円	2,500円
調理室※	1,650円	1,650円	3,300円

※新型コロナウイルスの感染防止のため、調理室は当面使用できません

みのり處出張販売

毎月第2・第4木曜日に市役所1階で、新鮮な日野産農産物などを販売しています。

ファーマーズマーケット東京「みなみの恵み」・JA東京みなみ七生経済店の直売所・マルシェひらやま(平山農産物直売所)

JA東京みなみ直営の農産物直売所です。「みなみの恵み」では、地元の食材を使ったカフェレストランも併設しています。

即売会

日時 毎週火曜・木曜・土曜日13:00から ※年末年始を除く

会場 日野駅東口広場、多摩平第七公園の2カ所

※ほかにも市内では、農業者が畑や庭先で野菜や果物を販売しています



※掲載写真は令和2年1月に撮影

日野市都市農地保全支援プロジェクト ～防災兼用農業用井戸の整備

東日本大震災以降、地域住民の災害に対する意識が高まっていることから、市では平成29年度および令和元年度に東京都の補助事業を活用し、防災兼用農業用井戸を10カ所に設置しました。平常時は農業用に使用し、災害時には近隣住民の方々へ生活用水(飲料水ではありません)として提供することを目的としています。停電にも対応できるように、手動式のポンプや発電機も備えており、看板を設置して周知を図っています。

なお、令和2年度も市内の4カ所に設置予定です。地域の皆さまは、地域の防災訓練などで井戸の活用をお願いします。

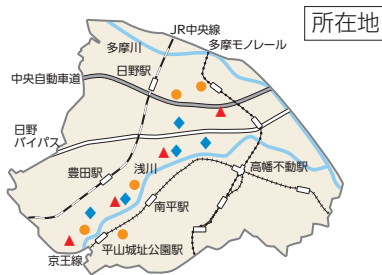

所在地
◆ ←平成29年度設置場所
● ←令和元年度設置場所
▲ ←令和2年度設置場所(予定)



◀防災兼用農業用井戸

特定生産緑地の申請は 令和2年度が最後です(平成4年指定対象)

ID 1014522 都市計画課(☎514-8354)

生産緑地地区として指定されてから30年経過後は、固定資産税率が徐々に上がり、5年経過すると宅地並みの課税になります。そこで、引き続き都市農地の保全を図るために特定生産緑地制度を創設し、優遇措置の期間を10年延伸できることになりました。

市では、所有者の皆さまが余裕をもって手続きできるように、平成31年から指定手続きを進めており、令和2年3月末時点で、対象者約400人のうち、約6割の方に申請していただいている状況です。

令和2年度は申請をお受けする最終年度となりますので、ご意向のある方はお忘れのないよう申請をお願いします。

申請受付期間 令和3年2月1日(月)～3月15日(月)(予定)

農薬使用について～市民の皆さまのご理解を

農薬は、農産物を害虫、病気、雑草などから守り、農作業の省力化や農産物の成長を助けることに利用されます。適正に使用すれば人体に有害ではありません。

市内の農地においては、使用方法を守るだけでなく、使用回数や使用量を控えることを心掛けています。また、農林水産省や東京都で毎年農薬の適正使用調査を行っているほか、JAでは生産履歴開示による農薬使用状況の情報公開も行っています。

▶農薬の飛散を防止する「防薬シャッター」。市では、この防薬シャッターに対して補助金などの支援をしています。



市民の皆さまから応援をいただき、 日野の農家は頑張っています！

新型コロナウイルスの影響で3月2日から市内小・中学校の学校給食が中止となり、行き場がなくなった鶏卵を、市内で障害福祉サービスを提供している「認定NPO法人やまぼうし」と市の連携で、市役所1階にて即売会を実施しました。また、農産物については、JA東京みなみで「学校給食食材応援フェア」と称して販売しました。

農産物の流通にとって、このような突然の事態の中、多くの市民の皆さまに購入のご協力をいただいたおかげで、市内の農業者への影響は最小限となりました。

日野市の農業へのご理解とご協力に、心より感謝いたします。

都市農業は、農業者の高齢化や、後継者不足により、農家数が減少への道をたどっています。その一方で、市の都市農業の振興と保全に向けた取り組みにより、新規就農者や若手農業者が意欲的に農業経営に携わっています。

身近で、新鮮・安心な日野産農産物を購入して、「日野の農業」を支えていきましょう！

ID 1008633

☎ 都市農業振興課 (☎514-8447)



▲市役所1階の即売会



▲JA東京みなみの「学校給食食材応援フェア」

意欲ある農業者を認定・支援しています～認定農業者制度・認定新規就農者制度

認定農業者制度は、農業経営基盤強化促進法に基づく制度です。自ら経営改善に取り組む農業者が作成した農業経営改善計画を市が認定しています。改善計画が認定された農業者を認定農業者と言い、令和元年度末現在、50人の認定農業者がいます。また、農業経営改善計画に基づいた経営改善のために利用できる補助制度も用意しています。

認定新規就農者制度も農業経営基盤強化促進法に基づく制度です。新たに農業経営を始める者が作成する青年等就農計画を市が認定します。令和元年度に日野市で初となる認定新規就農者が2人誕生しました。



▲令和元年度認定書交付式(2月13日に市役所で開催)

援農ボランティアを育成

農業者の高齢化や担い手不足解消への支援として、平成16年度から援農市民養成講座「農の学校」を開講しています。受講生は1年間を通じて、農業知識と技術を習得します。修了後はボランティア登録を行い、市内農業者のもとで援農ボランティアとして活躍しています。現在、第16期生12人が学んでいます。令和2年度は広報ひの11月15日号で第17期生を募集する予定です。

日野産農産物を学校給食へ～子どもたちに新鮮な農産物を提供する取り組み

市内農業者と学校栄養士が協力して、学校給食への日野産農産物の活用を推進しています。市では、第3期日野市食育推進計画において、日野産農産物利用率25%以上を目標としており、令和元年度は台風直撃などの天候不順の中、28.1%と平成28年度から4年連続で目標を達成できました。今後も、学校給食での日野産農産物の利用を促進するため、供給事業を充実させていきます。

市内の水田にレンゲの種を供給

市では、JA東京みなみと連携し、市内の水田にレンゲの種子を供給しています。農業者の皆さまのご協力により、市内4カ所(新町2カ所、南平、新井の計約2,200㎡)の水田にレンゲの種がまかれ、3～4月に小さいピンクの花が咲きます。

レンゲは見た目の美しさもありますが、開花後に土と一緒に耕すことによって、地力増進の効果が高まるとされています。



第17回 都市農業シンポジウム

市民の方に農地の持つ多面的機能の理解を深めてもらうことを目的として、毎年1月に実施している「都市農業シンポジウム」を、今年度も開催する予定です。

日程 令和3年1月16日(土)(予定)

会場 七生公会堂

第54回 日野市産業まつり農業展(11月ごろを予定)

毎年11月中旬に、市内の農業者が丹精を込めて栽培した秋野菜や果樹、花卉などを品評する共進会を開催しています。共進会の後には、展示された農産物の即売、日野産農産物を使用した宝船の展示や、使用した農産物の無料配布などを予定しています。

※新型コロナウイルス感染防止対策のため、中止になることがあります



七生支所でのマイナンバーカードの 交付日が増えます

ID 1014168 〇七生支所(☎591-7712)

マイナンバーカードの交付日を7月から増設します。事前予約制のため、電話でご予約の上、来所ください。受取方法など詳細は、郵送される交付通知書でご確認ください。

交付日 毎週水曜・木曜・金曜日、第2土曜日

交付時間 9:00~16:00

予約 市民窓口課(☎514-8206)

子育て支援

HP
子育て教育

ひとり親の方の資格取得を応援します
ID 1003978

20歳未満の子を養育しているひとり親家庭の方で、児童扶養手当を受けているか、または同等の所得水準の方を対象に、資格取得のための給付制度があります。詳細はお問い合わせください。

自立支援教育訓練給付金

内容 就職につながる能力開発のために受講する教育訓練講座の受講料(最大6割)を給付

対家講座 雇用保険の指定教育訓練講座もしくは同様の講座

高等職業訓練促進給付金

内容 修業年限1年以上の養成機関において修業する場合、要件を満たす方に生活費の一部として給付金を支給

対象資格 看護師(准看護師)、介護福祉士、保育士、理学療法士、調理師など

〇セーフティネットコールセンター(☎514・8546)

公務員の子育て世帯への臨時特別給付金を支給します
ID 1014262

毎月10日までに申請し審査が終了した世帯分について、当該月の月末に給付します。詳細は市HPをご覧ください。

給付金額 児童1人当たり1万円
〇子育て課(☎514・8598)

小学校・中学校

HP
子育て教育

新型コロナウイルス感染症に伴う収入減の方へ、義務教育の教育費(学用品、給食、修学旅行など)の一部を援助
ID 1004280

経済的な理由により子どもへの教育費に困っている方などへ、教育費の一部を援助します。なお、すでに提出済みの方は、申請は不要です。

対家 市内在住の小・中学校児童・生徒を養育し、次のいずれかに当てはまる家庭①生活保護受給中または

今年度生活保護の停止・廃止を受けた②児童扶養手当受給中③経済的理由で子どもの教育費に困っている※所得制限あり。詳細は問い合わせを

申込 申請書類(市内小・中学校、市役所5階庶務課にあり)に必要な事項を記入し、収入減が分かる月数分の給与明細など必要書類を添付して庶務課へ持参※郵送を希望される場合は事前に相談を

庶務課(☎514・8692)

安心・安全

HP
くらし・手続き

令和2年度ポンプ操法審査会中止
ID 1014518

市では例年、消防団の消防技術向上と士気の高揚を図るため、ポンプ操法審査会を実施していますが、今年度は新型コロナウイルスの感染拡大防止のため中止します。

防災安全課(☎514・8962)

ごみ・リサイクル

HP
くらし・手続き

剪定枝の家庭からの排出にご協力ください
ID 1002909

ご家庭の庭木などの手入れで出た剪定枝は、新型コロナウイルスの感染拡大防止のため、当面、ご家庭から可燃ごみの日に2束までの無料排出にご協力ください。

排出量の関係で拠点収集を利用される場合は、収集日と会場は左上表の通りです。詳細は「ごみ・資源分

コラム

訪問薬剤師の役割

伊藤 威株式会社ノムラ薬局 在宅介護部長

調剤薬局へはお薬をもらいに皆さまが一度は訪れたこともあるかと思いますが、薬局の薬剤師も患者さんのご自宅を訪問してお薬の管理を行うことができます。

例えば「薬の種類が多くてよく分からない」「ご自宅にたくさん薬が残っていてうまく飲めていないみたい」「間違っていて飲みすぎているみたい」など、ご自宅のお薬の管理に困っていることはありませんか？

医師の指示通りきちんとお薬を使ってしまうことで症状を緩和できたり、進行を遅らせたりして、ご自宅での今までの生活をより長く続けられるようになります。薬剤師がご自宅へ伺って、ご自宅の状況やその方の生活スタイル・こだわりなどを考慮しながらお薬をうまく飲むサポートを行います。また残っているお薬の調節や、医師・看護師さんなど職種との橋渡しにもなります。

医師の訪問診療を受けている方はもちろん、外来で診察を受けていても一人でも薬局に行けない方なども対象となることがあります。本人だけでなくご家族からの依頼も多くあります。まずはかかりつけの薬局にご相談ください(薬局により対応が難しい場合もあります)。

今回はケアマネジャーのコラムを掲載予定です

新型コロナウイルス感染症の影響などで納税が困難な方の納税相談窓口を6月20日(土)・27日(土)に開設しま

臨時納税相談窓口を開設します
ID 1013976

税金
HP 暮らし手続き

■剪定枝拠点収集(7月)

日程	持込時間 9:00~11:00	持込時間 13:30~15:30
2日(木)	四ツ谷下東公園	カワセミハウス
3日(金)	御嶽上公園	高幡不動駅北第四駐輪場入口
8日(水)	旭が丘中央公園※	リサイクル事務所
9日(木)	てっぺん山公園	平山台健康・市民支援センター
14日(火)	日野中央公園※	ハケ下公園
15日(水)	駒形公園	水鳥救護研修センター
16日(木)	落川公園※	日野台公園
19日(日)	13:30~15:30クリーンセンターで臨時収集	
20日(月)	新坂下公園	日野中央公園
21日(火)	(通称)ためき公園	沢田公園
22日(水)	さいかちぜき公園	まつばやし地区広場

※は6:00から受け付け

別カレンダー「毎月のページおよび28ページを参照してください。なお、指定日時以外の持ち込みはできないルールとなっておりますが、最近ルールを守られない会場が多く、近隣の方のご迷惑となっております。ルールが守られていない収集会場は、今後閉鎖する場合があります。ルールを守ってお出しいただくようお願いいたします。

感染拡大防止の観点から、極力電話での相談にご協力をお願いし

受付時間 午前9時~午後4時
納税課(☎514・8957、514・8271)

今月の税金の納期限は6月30日(火)です
ID 1008395

今月は、市民税・都民税第1期の納期です。便利な口座振替をご利用ください。

納税課(☎514・8259)

高齢者の支援
HP 健康・福祉

民間借上型シルバークリア(高齢者集合住宅)入居登録者募集
ID 1007746

募集期間 6月15日(月)~7月3日(金)※
募集案内は市役所2階高齢福祉課、七生支所、豊田駅連絡所で配布

募集住宅 シルバークリア(万願寺6の44の3)、シルバークリアあさひがおか(旭が丘6の8の11)

対象 6月15日現在、市内に引き続き3年以上居住している方で、次のすべての要件に該当する方①単身世帯用:満65歳以上で一人暮らしである、2人世帯用:満65歳以上の方を含む60歳以上のみの親族(配偶者または2親等以内)で現在二人暮らしである②自立して日常生活を営むことができる③現に住宅に困窮してい

る④持ち家ではない⑤所得が定められた基準内(所得月額21万4千円以内)

登録方法 申込者の住環境、収入、家賃などをポイント化し、その総合点により順位を付け登録※有効期限(令和3年3月31日(水)内に空き家が生じるごとに、登録順に審査の上、入居)

その他 ポイントの認定には、申し込み内容を証明する書類(現在お住まいの賃貸借契約書など)の提示が必要。状況により必要な提示書類は異なります。詳細は募集案内をご覧ください。

申込 本人が市役所2階高齢福祉課へ印鑑と賃貸借契約書を持参
高年齢福祉課(☎514・8495)

消防団! ~地域防災の要~

かなめ
か
な
め

消防団事務局(防災安全課☎514-8962)

ID 1014520

学生消防団活動認証制度

令和2年度から
学生消防団活動認証制度を開始します!

日野市消防団員として、真摯かつ継続的に消防団活動に取り組み、顕著な実績を収め、地域社会へ多大なる貢献をした大学生などに対し、市がその功績を認証することで就職活動を支援することを目的とした制度です。

近年、団員の高齢化が進む中、地域防災力向上のため、学生の皆さまの若い力を必要としています。

日野市消防団として、一緒に地域防災に貢献しませんか?

詳細については市 HP または事務局までご連絡ください。

**特殊詐欺対策として
留守番電話機能をご活用ください**

ID 1010503 問 防災安全課(☎514-8963)

特殊詐欺のほとんどは、突然の電話から始まります。犯人は巧みな話術で語りかけてきて、電話を受けた方は、犯人の話に聞き入り、冷静さを失ってしまうため、そのまま騙されてしまうケースがほとんどです。

誰でも簡単にできる対策として、自宅の電話を在宅時であっても常に留守番電話に設定し、電話の相手を確認することが被害防止に極めて有効です。

広報ひの7月15日号 発行休止のお知らせ

☎市長公室広報担当(☎514-8092)

毎月1日と15日に「広報ひの」を発行し、皆さまのお手元に届けておりますが、新型コロナウイルスの影響により記事の減少傾向が続いていることから、7月15日号の発行は休止します。ご理解のほどよろしくお願いいたします。

表彰式

表彰候補者の推薦を

ID 10000576

HP 市政情報

この表彰は、日野市表彰条例に基づき、多年にわたり地域の発展に貢献された方や地域の防災・防犯、環境保全、教育振興、文化や福祉の向上に尽力された方、産業・科学の分野で活躍された方や善行のあった方を毎年11月3日に「功労者」として表彰するものです。なお、本表彰は団体も適用となります。

表彰するにふさわしい方(表彰候補者)がいましたら推薦してください。表彰区分ごとに担当課が異なりますので事前にお問い合わせください。

推薦された表彰候補者を日野市表彰審査会で審査の上、決定

申込 6月15日(月)～7月31日(金)午前

8時30分～午後5時15分に推薦書

(市役所4階総務課、七生支所、豊田駅連絡所、中央公民館、市内各図書館にあり)を提出※土曜・日曜日、祝日を除く

☎総務課(☎514・8128)

まちづくり・都市計画

HP 市政情報

日野都市計画緑地 第15号百草六地蔵緑地の決定原案の縦覧・説明会の開催
ID 1014517

縦覧期間 6月15日(月)～7月6日(月)前8時30分～午後5時15分※土曜・日曜日、祝日を除く

縦覧場所 市役所3階都市計画課

対象区域 大字百草

縦覧内容 日野都市計画緑地 第15号百草六地蔵緑地の決定

説明会 6月20日(土)午前10時から福祉支援センター

☎都市計画課(☎514・8354)



市長の
う
ご
き

5月後半

ID 1013411

18日市議会臨時会(22・25日)日野市特措法新型コロナウイルス対策本部会議(29日)定例記者会見
☎市長公室秘書担当(代表)

新型コロナウイルス感染症に係る 国民健康保険税の減免制度のご案内

ID 1014297

☎国民健康保険税減免問い合わせ専用ダイヤル(☎514-8193)

対象 全額免除…新型コロナウイルス感染症により、主たる生計維持者が死亡、または重篤な傷病を負った世帯

一部を減額…新型コロナウイルス感染症の影響により、主たる生計維持者の収入減少が見込まれる世帯

収入減少の要件①事業収入や給与収入など、収入の種類ごとに見た収入のいずれかが、前年に比べて10分の3以上減少する見込みであること②前年の所得の合計額が1,000万円以下であること③収入減少が見込まれる種類の所得以外の前年の所得の合計額が400万円以下であること

申込 6月15日(月)から〒191-8686日野市役所保険年金課保険税係へ市指定の申請書(市HPからダウンロード可)を郵送※申請書をご自宅で取得することが困難な場合は問い合わせを

一部を減額対象とする方の保険税の減免額は、減免対象保険税額(A×B/C)に減免割合(D)をかけた金額です

減免対象の保険税額
(A×B/C)

- A：世帯の被保険者全員について算出した保険税額
- B：世帯の主たる生計維持者の減少が見込まれる収入にかかる前年の所得額
- C：主たる生計維持者および世帯の被保険者全員の前年合計所得金額

合計所得金額に応じた減免割合(D)

合計所得金額	減免割合
300万円以下	10分の10
400万円以下	10分の8
550万円以下	10分の6
750万円以下	10分の4
1,000万円以下	10分の2

市内の公共施設などを再開

ID 1014503 ☎企画経営課(☎514-8047)

5月25日の新型コロナウイルス感染拡大に伴う緊急事態宣言解除の決定を受け、市の公共施設などについて、6月2日から順次再開しています。感染拡大リスクを低減するため各施設において、利用内容、定員など一部に制限がありますが、ご理解とご協力をお願いします。各施設の詳細は市HPをご覧ください。

新型コロナウイルス感染症対策における公共施設(貸館)利用条件 (スポーツ施設を除く)

1. 貸室の利用目的は、当面の間、会議、打ち合わせを原則とします。
2. 自宅などで検温し、平熱であること(体調が優れない方は、ご利用できません)。
3. 団体利用時は名簿を作成してください(感染者が出た場合、感染経路確認のため)。
4. 利用人数は定員の半数までを目安としてください。
5. マスク着用、手洗いの徹底をお願いします。
6. 使用後の清掃、換気へのご協力をお願いします。
7. 調理室や密閉された部屋、定員50人を超える施設については、利用を制限させていただきます。

※この条件は共通条件であり、適宜状況を見定めて変更していくものとします

※施設ごとに利用ガイドラインを作成し、利用者に周知してまいります

(主な施設の開館スケジュール)

再開日	施設名
6月2日(火)	図書館、中央公民館、カワセミハウスなど
15日(月)	交流センター、地区センター(自治会限定利用)、男女平等推進センターなど
16日(火)	東部会館、生活・保健センター、福祉センターなど
8月1日(土)	地区センター(一般利用)

健康

健康づくり推進員から

ID 1007785

健康づくり推進員は、新型コロナウイルスの感染拡大防止のため活動を自粛します。

問 健康課(☎581-4111)

趣味・教養

平山台文化スポーツクラブから

ID 1003186

申込 電話 問 同クラブ(☎506-9979)

詳細はお問い合わせください。

グラウンドゴルフ

日時 毎週月曜・木曜日9:30～11:30

会場 平山台健康・市民支援センター

講師 田中賢司氏(公認指導員) 費用 581-8171

200円※会員100円

健康体操教室

日時 毎月第2～第4土曜日10:00～11:30
会場 平山台健康・市民支援センター
講師 金子十美代氏(健康運動指導士)
費用 600円※会員250円

山歩き～高水三山を歩く

日程 6月23日(火) 集合 8:00JR立川駅青梅線ホーム前寄り、16:00JR青梅線御嶽駅解散
コース 車畑駅下～高源寺～常福院～高水山～岩茸山(昼食)～惣岳山(9.3km)
費用 600円※交通費自己負担

日野市シルバー人材センターパソコン講習会中止のご案内

このたびの新型コロナウイルスの感染拡大を考慮し、9月まで開講を中止します。ご迷惑をお掛けしますが、ご理解をお願いします。

問 日野市シルバー人材センター(☎581-8171)

スポーツ

東部会館温水プールいきいき教室～定例大人の水泳教室

ID 1000974

会場・問 同プール(☎583-5266※9:30～20:30)

詳細は同プールへお問い合わせください。

日時 毎週水曜・土曜日12:30～13:30

対象 18歳以上の方 定員 10人 費用 5回で5,500円のチケット購入制※入場料別途

生活・環境

自然観察会(6月)～冷たい湧水と木漏れ日の小道を散策し、黒川清流公園を訪ねよう

ID 1007973

日程 6月27日(土)※雨天中止 集合 9:30豊田駅北口、12:30黒川清流公園解散
内容 多摩平第3緑地・黒川清流公園で樹木・植物観察
案内 日野みどりの推進委員
対象 小学生以下は保護者同伴
費用 1家族300円(資料代)
申込 6月26日(金)までに電話 問 緑と清流課(☎514-8307)

にじども 虹友カフェ～LGBTとその家族・友人のためのコミュニティスペース

ID 1013734

日時 7月19日(日)13:30～16:00※入室自由
会場 多摩平の森ふれあい館※直接会場へ
対象 当事者、親族、支援者
その他 茶菓子あり 問 男女平等課(☎584-2733)

毎月第3日曜日は「家族ふれ愛の日」

ID 1013250 問 子育て課(☎514-8579)

市では、毎月第3日曜日を「家族ふれ愛の日」と定め、心の通う温かな家庭づくりを啓発しています。

6月の「家族ふれ愛の日」は21日(日)です。家族とふれあう時間をつくりましょう。

- ・家族の中できちんとあいさつを交わしましょう
- ・家族だんらんのご飯をしましょう～食育は家庭から
- ・わが家の決まりやルールをつくりましょう
- ・家族と一緒に体験する機会をもちましょう

また、「家族ふれ愛の日」の啓発として、今年度から市HP上で「家族ふれ愛アルバム」を開発しています。こちらへの写真の応募もお待ちしております。詳細は市HPをご覧ください。



水辺のある風景 日野50選 ガイドツアー ～浅川を歩こう

ID 1007770

日程 7月4日(土) 集合 9:00大和田バス停、12:00ごろ百草園駅解散
コース 浅川左岸～八高線鉄橋～新浅川橋～中央線鉄橋～長沼橋～滝合橋～浅川右岸～平山橋～浅川左岸～一番橋～浅川右岸～高幡橋～新井橋



▲平山橋から撮影

対象 3歳以上歩ける小学生以上の市内在住者※小学生は保護者同伴
定員 申込制で先着20人
申込 6月18日(休)から電話 問 緑と清流課(☎514-8309)

公民館事業「ばそこんくらぶIN高幡台分室」(初心者対象)

ID 1014333

日時 7月3日(金)・17日(金)、8月7日(金)・21日(金)、9月4日(金)・18日(金)10:00～12:00

内容 ワード、エクセル、インターネットなど、各自が学びたいことを自由に学びあう

対象 市内在住・在勤・在学者

定員 申込制で先着10人

その他 1回だけの参加可

申込 6月17日(休)9:00から電話

会場・問 中央公民館高幡台分室(☎592-0864)

6月後期休日診療医 ID 1006854

混雑状況により診察までお待ちいただくことや午後の診療時間が変更になる場合があります。また駐車スペースも限られています。ご了承ください。

診療時間
9:00~12:00
13:00~17:00

受診前に必ず医療機関へ電話連絡を

21日

森末クリニック (内科・外科)
多摩平1-4-19-201 ☎589-3030

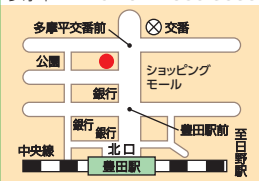

青和クリニック (内・小・神・備・腎・リハ科)
新井865-3 ☎594-1900

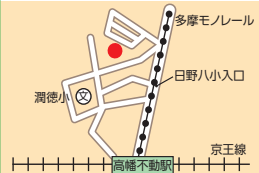

28日

あきのこどもクリニック (小・小アレ科)
柴町1-5-11 ウエストメゾン1F ☎581-2525

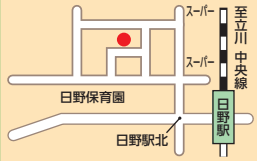

京王平山クリニック (内科)
平山2-37-8 ☎592-5111

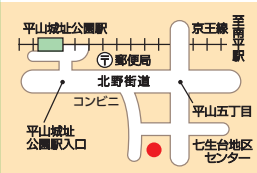

ひのべりーさん

「ひのった」健康NOTE

第49回 テーマ:夏の感染症

問 健康課 (☎581-4111)

ID 1014316

日野市健康課公認キャラクター ひのった

そろそろ夏の感染症が流行る時期だね。



毎年夏に子どもに流行る感染症には「手足口病」「ヘルパンギーナ」「プール熱」というのがあるよ。

難しい名前前の病気だね。予防法はあるの?



特別な治療法やワクチンはないけど、感染予防として、こまめな手洗いや、せきエチケットを心掛けることが大事だよ。幼稚園、保育園に通っている子は、ほかのお友達とタオルを共用しないことが大事だよ。

今回のまとめ

- ・夏季に流行する小児の感染症にご注意ください。
- ・こまめな「手洗い」や「せきエチケット」が感染拡大防止に役立ちます。

救急診療 必ず保険証をご持参ください

休日準夜診療所 (内科・小児科)
※来院の際は電話連絡を

多摩平3-1-12 医師会館1階
☎584-1661
土曜・日曜日、祝日
19:30~22:30
(受け付けは22:20まで)



平日準夜こども 応急診療所 (小児科 ※中学生まで)
※来院の際は電話連絡を

高幡1011 (福祉支援センター内)
☎592-9940
水曜・木曜・金曜日 (祝日を除く)
19:30~22:30
(受け付けは22:20まで)



休日歯科応急診療所
※来院の際は電話連絡を

高幡1011 (福祉支援センター内)
☎FAX 594-2111
日曜日、祝日
受付時間9:00~16:00



東京消防庁救急相談センター
《24時間医療機関案内》

病院?救急車?迷ったら
#7119

つながらない場合は
☎042-521-2323

東京版 **救急受診ガイド**



日野消防署 ☎581-0119
豊田出張所 ☎582-0119
高幡出張所 ☎592-0119

▶東京都保健医療情報センター

ひまわり ☎03-5272-0303
外国人専用 ☎03-5285-8181
(9:00~20:00)

もうすぐ1歳の いわのり
岩野 瑠莉さん

令和元年6月12日・午後5時50分生まれ
父・正浩さん 母・桂子さん
西平山在住



少し歩けるようになったり、何にでも登ったり、とても元気いっぱい。
お姉ちゃんの事が大好きで、お姉ちゃんも一緒に遊べる日をとて楽しみにしているよ。
これからみんなを笑顔にしていね。

※掲載希望は1歳になる月の前月20日までに市長公室
広報担当 (☎514-8092)へ (8月生まれ...7月20日閉まで)

保健師・看護師 (必要に応じて小児科医) などによる
電話相談

#8000 (プッシュ回線の固定電話) **03-5285-8898** (プッシュ回線以外の固定電話、携帯、スマートフォンなど)

- 子供の健康・救急に関する相談 ※電話相談のため医師が診断をするものではありません
- 月曜~金曜日 (祝日を除く)の18:00~翌朝8:00 / 土曜・日曜日、祝日、年末年始の8:00~翌朝8:00

救急病院6月後期宿日直予定表 ID 1002359

(注) 診療科目は変更される場合があります。事前に救急テレホンサービス (#7119) へ問い合わせを

内=内科、外=外科、耳鼻=耳鼻咽喉科、整形=整形外科、泌尿=泌尿器科、眼=眼科、皮膚=皮膚科、脳外=脳神経外科

■花輪病院 (☎582-0061)

至立川駅	15 (月)	16 (火)	17 (水)	18 (木)	19 (金)	20 (土)	21 (日)	22 (月)	23 (火)	24 (水)	25 (木)	26 (金)	27 (土)	28 (日)	29 (月)	30 (火)
	昼 9:00~17:00					夜 18:00 (土曜・日曜日、祝日は17:00)~8:30 (土曜日、祝前日は9:00)										
	夜	夜	夜	夜	夜	夜	夜	夜	夜	夜	夜	夜	夜	夜	夜	夜
	内	整形・外	内・外	整形・外	内	内	内	内	整形・外	内・外	整形・外	内	内	内	内	整形・外

■市立病院 (☎581-2677) ※まずはお電話を

お願い 市立病院の土曜・日曜日は大変混雑しています。急病の患者さまやかかりつけ医紹介の患者さまの診療を中心に行っています。ご理解とご協力をお願いします。

至八王子	15 (月)	16 (火)	17 (水)	18 (木)	19 (金)	20 (土)	21 (日)	22 (月)	23 (火)	24 (水)	25 (木)	26 (金)	27 (土)	28 (日)	29 (月)	30 (火)
	昼 8:30~17:00					夜 17:00~8:30										
	夜	夜	夜	夜	夜	夜	夜	夜	夜	夜	夜	夜	夜	夜	夜	夜
	内・整形	内・皮膚	内・眼	内・整形	内・外	内・脳外	内・脳外	内・整形	内・整形	内・整形	内・外	内・眼	内・整形	内・耳鼻	内・脳外	内・皮膚
	産 婦 人 科															

※市立病院小児科は東京都の休日・全夜間診療体制のもと救急車・紹介などの対応を常時行っています

市内空間放射線量の測定結果は市 ☎ で公表 ※現時点では健康に影響はありません

環境保全課 (☎514-8298)

保健・医療

お気軽に
ご相談ください

高齢者のご家族のための 高齢者のほっとあんしん相談所

地域包括支援センター

☎ 1003574 ☎ 高齢福祉課 ☎ 514-8496

地域包括支援センターでは、3職種の専門のスタッフ(主任介護支援専門員、保健師、社会福祉士など)が高齢者の困りごとのご相談をお待ちしています。また、気になるお宅がある場合はご連絡ください。



困りごと例

- 介護サービスを利用するにはどうすればいいの？
 - 認知症の親のお金の管理について相談したい
 - 高齢者が家族の方に怒鳴られているようだけど、どこに連絡したらいいの？
- など、ご自身やご家族、周りの気になる高齢者について心配なことがありましたら、お気軽にご相談ください。相談は無料です。

お住まいの地域で担当の地域包括支援センターが決まっています

センター名	電話番号	担当地域
もぐさ	599-0536	百草、落川、程久保(1～8丁目を除く)、三沢2丁目、三沢1289～1294番地
あさかわ	593-1919	高幡、三沢(1289～1294番地を除く)、三沢1・3～5丁目、新井、大字石田(浅川南)、程久保1～8丁目
すてっぴ	582-7367	豊田、大字豊田、東豊田、旭が丘2・5・6丁目、多摩平1・2丁目、富士町
あいりん	586-9141	多摩平3～7丁目、日野台4・5丁目、大坂上
せせらぎ	589-3560	日野本町、神明、日野台1～3丁目、栄町、新町
多摩川苑	582-1707	万願寺、上田、川辺堀之内、日野、宮、石田、大字石田(浅川北)
すずらん	599-5531	南平
いきいきタウン	585-7071	東平山2・3丁目、平山
かわきた	589-1710	東平山1丁目、西平山、旭が丘1・3・4丁目

◆新型コロナウイルス感染症流行に伴い、心理的負担や介護負担の増加により、高齢者への虐待につながるものが懸念されています。お悩みの方がいましたら、地域包括支援センターまたは市高齢福祉課にご相談ください。

新型コロナウイルス感染症

高齢者がこころとからだの健康を保つために気をつけたいこと



- 手などを介して感染するので、こまめにせっけんで手を洗う
- 外出する際はできるだけマスクをする
新型コロナウイルスは高齢者や基礎疾患のある方は重症化しやすいと言われています。
- 健康維持のため、適度な運動・バランスのよい食事を心掛ける
身体機能は使わないと大きく低下します！特に高齢者は回復までに時間を要します。
- 家族や友人と電話などを利用し交流するよう意識する
誰かと話すことで気持ちが落ち着き、認知機能の低下の予防にもつながります。
- 体調不良の場合は、かかりつけ医などに電話で相談する



新型コロナウイルス流行による「外出自粛」により暑さに慣れにくくなっており、例年以上に熱中症のリスクが高まっています。

熱中症 予防

- 適度な運動、風呂を活用
適度に運動したり、入浴するなどして汗をかき、暑さに慣れましょう。
- エアコン使用、水分補給
暑くなってくると自宅にいる場合も熱中症になりやすくなります。体調は大丈夫か、適度にエアコンを使っているかなど家族の方や近所の方から声を掛けましょう。
- マスクによる暑さに注意
吸い込む空気が熱くなることで体から熱が逃げにくくなり、マスクをして呼吸することで体温が高まりやすくなります。水分をとるなど、体を冷やすよう心掛けましょう。

事業者向け緊急経済支援策

日野市 中小企業者 家賃支援 補助金

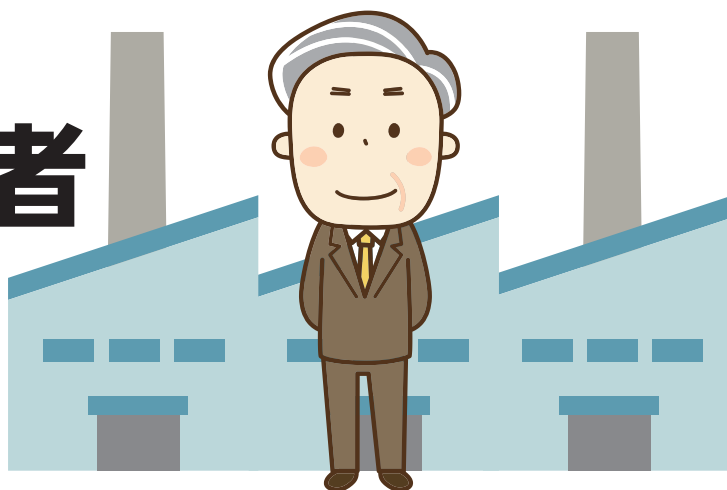

令和2年4月～5月分の家賃の2分の1、1事業所(店舗)当たり上限20万円

令和2年4月1日までに創業した方対象

ID 1014487

申請期間

6月15日(月)～7月31日(金)※消印有効

補助額 1事業所(店舗)当たり **上限20万円**

(令和2年4月～5月分の事業所(店舗)賃料×補助率2分の1)

※敷金・礼金、土地・倉庫・駐車場賃借料は対象外

対象者 次の①～③をすべて満たしていること

①市内で事業を営む中小企業者であること(※1)

②市内に事業所を賃借していること

③令和2年4月または5月の売上額が、前年同月の売上額と比較して、20%以上減少していること(※2)

※1 中小企業信用保険法第2条第5項第5号の指定業種を主たる事業として営んでいる法人・個人

※2 創業者および業容拡大により売上額の前年比較が困難な場合、特例あり

申請 郵送にて提出。 6月15日(月)～7月31日(金)(消印有効)に〒191-8686日野市役所産業振興課中小企業者家賃支援補助金担当へ申請書類を郵送※簡易書留など、郵送物の追跡ができる方法を推奨

窓口相談(要事前予約)

6月15日(月)からの土曜・日曜日、祝日を除く8:30～16:00※6月20日(土)・27日(土)は開設

※窓口での相談は事前予約のみ。事前予約・相談ダイヤルに問い合わせを

☎ 6月10日(水)から開設。 産業振興課中小企業者家賃支援補助金担当 事前予約・相談ダイヤル(☎514-8134※土曜・日曜日、祝日を除く8:30～17:15)

日野市
の人口

令和2年5月1日現在
※()内は前月比
ID 1004620

人口 186,951人 (+220)
男 93,685人 (+136)
女 93,266人 (+84)
世帯 90,507世帯 (+369)

人口増減の内訳
(4月)

出生	120人	転入	1,135人
死亡	126人	転出	915人
自然増減	-6人	その他	6人
		社会増減	226人