

広報



平成31年(2019年)

2月1日号

第1440号

- 2 市・都民税の申告受付が始まります
- 5 日野市環境フェア
- 7 ひの新選組まつりパレード隊士募集
- 13 情報公開制度・個人情報保護制度  
実施状況をお知らせ

日野産農産物で伝える  
本物の味



2月18日(月)から

# 市・都民税の申告受付が始まります

受付期間 2月18日(月)～3月15日(金)

問 市民税課 (☎514-8238)

ID 1010892

## 市・都民税の申告は必要ですか？

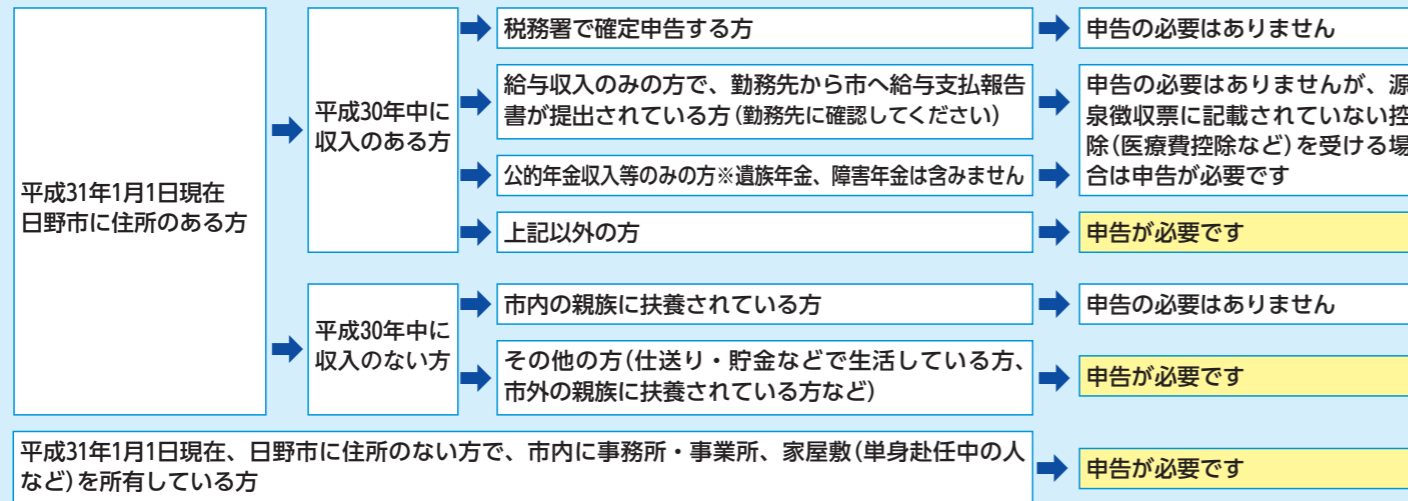

※この表は一般的な例を解説したものです。当てはまらない場合がありますので、ご不明な点はお問い合わせください  
 ※収入がない方、少ない方でも国民健康保険、後期高齢者医療保険にご加入の方などは、市・都民税の申告が必要です(所得金額により保険料などの軽減を受けられる場合があります)

## 申告書の配布

市・都民税申告書は、市役所2階市民税課、七生支所、豊田駅連絡所にあります。なお、必要な方には郵送しますので、市民税課へご連絡ください。

※昨年、市・都民税の申告をした方には、2月7日(木)に平成31年度市・都民税申告書を発送します

### ●再就職をされる方へ

平成31年度の市・都民税について、特別徴収(給与差引き)を希望する場合は、新しい勤務先を通じて平成31年4月10日(水)までに市へ切替申請書を提出してください。

## 市・都民税の申告の郵送受付

郵送で申告書を提出する場合は下記「申告に必要なもの」の1～4の書類(原本もしくは写し)を〒191-8686日野市市民税課までお送りください。

なお、申告の受付書は郵送の場合は原則お返ししません。受付書が必要な方は住所、氏名を記入し82円切手を貼った返信用封筒を同封してください。

## 申告相談・受付

市・都民税の申告相談・受付は、下表の通りです。なお、申告書は、郵送でも受け付けます。

七生支所・豊田駅連絡所では、税専門の職員がいないため、申告相談はできません。

### ●市・都民税の申告相談・受付日程表

日程	時間	会場
2月18日(月)～3月15日(金) ※土曜・日曜日を除く。 ただし2月23(土)、3月2日(土)は実施	8:45～17:00	市役所1階 101会議室
2月26日(火)～3月2日(土)	9:00～11:30 13:00～16:30	七生福祉センター (三沢3-50-1 七生公会堂1階)

## 平成31年度市民税・都民税(個人住民税)税制改正について

### ①配偶者控除の改正

納税義務者(扶養する方)の合計所得金額が900万円を超えた場合、控除額が減少していき、1,000万円を超えた場合は配偶者控除の適用を受けることができなくなります。この場合であっても、配偶者の合計所得金額が38万円以下であれば、この配偶者について障害者控除の適用や非課税判定時の扶養人数への算入が可能です。

### ②配偶者特別控除の改正

働きたい方が就業調整を意識せず働けるように、控除の適用を受けられる配偶者の合計所得金額の上限が、これまでの76万円から123万円に引き上げられました。

納税義務者の合計所得金額が900万円を超えると控除額が減少していきます。1,000万円を超えた場合は、これまで同様配偶者特別控除の適用はありません。

### ■配偶者(特別)控除額算定表

区分	納税義務者(扶養する方)の合計所得金額			
	900万円以下	900万円超950万円以下	950万円超1,000万円以下	1,000万円超
配偶者控除	38万円以下	33万円	22万円	11万円
	老人控除対象配偶者	38万円	26万円	13万円
配偶者の合計所得金額 配偶者特別控除	38万円超90万円以下	33万円	22万円	適用なし
	90万円超95万円以下	31万円	21万円	
	95万円超100万円以下	26万円	18万円	
	100万円超105万円以下	21万円	14万円	
	105万円超110万円以下	16万円	11万円	
	110万円超115万円以下	11万円	8万円	
	115万円超120万円以下	6万円	4万円	
	120万円超123万円以下	3万円	2万円	
123万円超	適用なし	適用なし	適用なし	

## 申告に必要なもの

### 1. 市・都民税申告書(申告書が送られている方は、その用紙)

### 2. 個人番号・本人確認に必要な書類

- マイナンバーカードをお持ちの方はマイナンバーカード
- マイナンバーカードをお持ちでない方は次の①と②の両方
  - 通知カードまたは個人番号が記載されている住民票
  - 運転免許証またはパスポートなど(公的機関が発行した写真付きの身分証明書がない場合は健康保険証、年金手帳など、氏名、住所、生年月日が確認できるものを2点)

### 3. 平成30年中の所得(収入)に関する書類

- 給与所得の方は、源泉徴収票か給与明細書
- 公的年金受給者の方は、公的年金の源泉徴収票
- 給与・公的年金以外の所得のある方は、収入金額や必要経費の分かる帳簿や領収書など

### 4. 平成30年中の控除に関する書類

- 医療費控除を受ける方は、医療費の明細書、または医療保険者などの医療費通知書※医療費控除の特例(セルフメディケーション特例)を選択する場合、申告を行う個人が一定の取り組みを行ったことの証明書類も必要。詳細は市HP参照。平成32年度分の申告までは、医療費の領収書も可

- 社会保険料控除を受ける方は、国民健康保険税・後期高齢者医療保険料・介護保険料・国民年金保険料などの支払済額が分かる書類(日野市に納めている社会保険料は除く)※国民年金保険料および国民年金基金の掛金について、社会保険料控除の適用を受けるには、支払いをした旨を証する書類などを添付する必要があります
- 生命保険料・個人年金保険料・地震保険料・旧長期損害保険料を支払った方は、その控除証明書
- 勤労学生控除を受ける方は、学生証など
- 障害者控除を受ける方は、身体障害者手帳・障害者控除対象者認定書など※マイナンバーと本人確認ができる書類を提示した場合は、手帳が発行された都道府県名を記載することで省略可
- 寄附金控除を受ける方は、寄附した金額を確認できる領収書など※ふるさと納税のワンストップ特例を申請されていた方は、市・都民税の申告をすると申請が無効になりますので、寄附金受領証明書が必要になります
- 国外居住親族(同一生計配偶者も含む)を扶養適用する場合はその確認書類(親族関係書類、送金証明書類)※給与所得の源泉徴収票に記載されている分については、必要ありません

### 5. 印鑑(認め印で可)



ふだん着でCO2をへらそう事業

エコアラ



# 日野市環境フェア

エコクマ



## 2月16日(土)

13:00~16:00  
イオンモール多摩平の森  
イオンホール

地球温暖化の原因となるCO2排出量を削減するには、一人ひとりが省エネを継続していくことが大切です。このイベントの中でそのヒントを見つけてみませんか？

楽しい催しが盛りだくさんです。ぜひ、ご家族皆さままでお越しください。

問 環境保全課 ☎514-8294 ID 1010966

### 第1部 (13:00から)

■省エネ取組発表  
日野第五小学校「5!GO!GO!」チーム  
日野市環境かるた大会チーム戦優勝チームの発表

■日野市環境かるた2標語  
入選作品表彰式  
小学生が考えた44作品の表彰

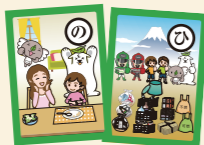

■エコアラ・エコクマの省エネ啓発ショー  
■お楽しみ省エネグッズ大抽選会

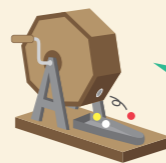

総勢50名にLED電球や冬の省エネグッズが当たるチャンス！  
抽選券は12:30~13:30に会場入場時に配布

### 第2部 (15:00から)

■塗り絵缶バッジを作ろう  
エコアラ・エコクマの塗り絵をして、自分だけの缶バッジを作りませんか



■エコアラ・エコクマとエコダンス  
■オリジナルプローチづくり (東京都環境公社)  
里山へGO! 東京の自然にタッチ

■小水力発電を体験しよう! (小水力発電を実現する市民の会)

### 来場者プレゼント

■アンケートに答えてガチャガチャ!  
参加者全員に素敵なプレゼント

■カブトムシ幼虫配布  
13:00からのプログラム参加者先着150人に日野産カブトムシの幼虫(飼育ケース付)プレゼント!  
※12:00から整理券を配布



## 日野税務署からのお知らせ 平成30年分の確定申告書などの提出期限および納期限

問 日野税務署 ☎585-5661 ID 1002637

#### ◆申告書作成会場のご案内

所得税及び復興特別所得税・贈与税・個人事業者の消費税及び地方消費税の申告書作成会場を次のとおり開設します。

#### ■開設期間

2月18日(月)~3月15日(金)

※土曜・日曜日を除く。ただし、2月24日、3月3日の日曜日は開場

#### ■時間

【受付】8:30~16:00 (提出は17:00まで)

【相談】9:00~17:00

#### ■会場

日野税務署 万願寺6-36-2

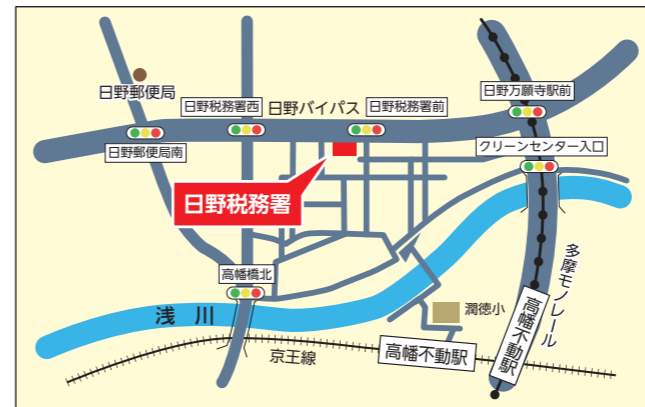

※多摩都市モノレール万願寺駅より徒歩12分  
※京王線高幡不動駅より徒歩15分

#### ■留意事項

1.会場開設期間中、税務署に駐車場はありません。開設

期間前についても、収容台数に限りがありますので、ご来署の際は公共交通機関をご利用ください。  
2.申告書作成会場開設前は限られた人数での対応となりますので、長時間(2~3時間程度)お待ちいただくことがあります。

#### ◆税務署でIDとパスワードを取得してe-Taxで確定申告を始めませんか

国税庁HPの「確定申告書等作成コーナー」で作成した申告書は、IDとパスワードがあれば、e-Taxで送信(提出)できます。お近くの税務署で職員と対面による本人確認の後、IDとパスワードを即日発行します。

- 1.勤務先のお近くの税務署でも発行できます。
- 2.確定申告期に限らず、いつでも発行が可能です。※税務署が開庁している日に限る
- 3.運転免許証などの本人確認書類をご持参ください。

#### ◆いつでもどこでもスマホで申告

給与所得者(年末調整済み)で、医療費控除またはふるさと納税などの寄附金控除を適用して申告する方は、国税庁HPの「確定申告書等作成コーナー」でスマートフォン専用画面をご利用いただけます。

#### ◆問合せ先

日野税務署個人課税第1部門 ☎585-5661 内線312・313  
※自動音声に従って「2」番を選択してください。交換手が出ますので、内線番号をお申し付けください

### 平成の30年を振り返る

市長 大坪 冬彦(コラム) ID 1008145



平成の時代の終わりに伴い、平成の30年間がどんな時代であったかというさまざまな報道がなされています。  
例えば、世界の企業の時価総額ランキング1位から50位までを平成元年と平成30年とで比べると、驚くべき変化があります。平成元年は、日本企業が1位から5位を独占し32社がランキングに入っています。一方、平成30年になると、日本企業は35位のトヨタ自動車ただ一社で、30社が米国企業でインターネットプラットフォームが上位を独占、平成元年当時は1社もランキング入りしていなかった中国企業が8社もランキング、そんな報道を見ました。  
では、日野市におけるこの30年はどんな時代であったか。多摩都市モノレールや石田大橋、国道20号バイパスなどの新たな都市インフラが登場する一方、雪印メグミルクや東芝日野工場などの大手企業工場の撤退が相次ぎ、ごみ改革によりごみ排出量は5万4千758トン↓3万3千290トン(平成29年数値39.2%減)へと大幅に減となりました。  
人口は15万9千265人から18万4千667人15.9%増、0歳~14歳の年少人口は2万8千645人から2万3千754人(17%減)、逆に高齢者人口(1万1千772人から4万5千315人)と外国籍住民(617人から3千11人)は大幅増。少子高齢化と国際化が見て取れます。少子化の影響で小学校も20校から17校へ統廃合を行っています。  
保育園の園児数は1千884人から3千482人へと大幅増で共働き世帯増の傾向が、生活保護受給世帯が513世帯から2千29世帯へと大幅増、平成デフレ不況の影響を見て取れます。  
皆さまにとって平成はどんな時代でしたか。

**2月25日(月)は七生支所臨時休業**  
ID 1011068  
問 七生支所(☎591-7712)

2月25日(月)は、京王高幡ショッピングセンターが電気設備法定点検により全館休業となるため、七生支所は臨時休業となります。ご迷惑をおかけしますが、当日は市役所本庁舎や豊田駅連絡所を、マイナンバーカードをお持ちの方はコンビニ交付サービスをご利用ください。

**コンビニエンスストアでの  
証明書交付サービスを停止します**  
ID 1004793  
問 市民窓口課(☎514-8206)

日時 ①2月9日(土)23:00~12日(火)6:30②2月24日(日)17:00~25日(月)6:30

停止の理由 ①本庁舎免震工事に伴うシステムメンテナンスのため②システムバージョンアップのため

交付できない証明書 ①戸籍謄本・抄本②すべての証明書

**市議会**  
市議会が2月26日から開催  
ID 1000870

平成31年第1回市議会定例会は、2月26日(火)から左表の通り開催される予定です。傍聴にお出掛けください。

日程	会議名	主な内容
2月26日(火)	本会議	会期の決定、議案上程
28日(水)		一般質問
3月1日(金)		一般質問、請願上程
4日(月)・5日(火)		一般質問
6日(水)	常任委員会	一般質問、議案上程
8日(金)		企画総務委員会
11日(月)		民生文教委員会
12日(火)		環境まちづくり委員会
13日(水)~15日(金)	特別委員会	一般会計予算特別委員会
18日(月)		特別会計予算特別委員会
26日(火)	本会議	審査報告、議案上程、採決

※日程は変更される場合があります

**都市計画・まちづくり  
第24期第2回日野市町名地番整理  
審議会を開催**  
ID 1005344

日時 2月15日(金)午後3時から  
会場 防災情報センター

〜80回程度  
いずれも申込 千191-0065旭  
が丘2の42の8発達・教育支援セン  
ター内教育支援課へ履歴書(写真貼  
付)、リソースルームの先生および  
言語聴覚士は免許の写しを郵送  
問 教育支援課(☎589・8877)

**エール(発達・教育支援センター)  
障害児相談支援専門員募集**  
ID 1010878

勤務日時 週1日(曜日は応相談)午前  
9時~午後5時

内容 相談支援、サービスなど利用  
計画の作成、モニタリング、その他  
事務など

対象 ①相談支援専門員の資格を有  
する方②相談支援専門員研修の受講  
資格を有する方  
時給 2,200円

その他 交通費は市の規定に準じる  
申込 2月12日(火)までに千191-006  
5旭が丘2の42の8発達・教育支援  
センター内発達支援課へ履歴書、資  
格書の写しを郵送または持参  
問 発達支援課(☎589・8877)

報告予定案件 新井・石田地区町名地  
番整理について  
傍聴定員 先着10人※当日午後2時30  
分~2時50分に市役所3階都市計画  
課で受け付け  
問 都市計画課(☎514・8354)

**情報公開**  
日野市情報公開・個人情報保護運  
営審議会公開  
ID 1008144

日時 2月18日(月)午前10時から  
会場 市役所5階502会議室※中止の  
場合あり。事前に問い合わせを  
問 総務課(☎514・8128)

**採用情報**  
市立病院臨時職員(看護アシスタ  
ント)募集  
ID 1005996

業務内容 生活環境に関わる業務(病  
床および病床周辺の清潔・整頓、  
病室環境の調整、リネン類の管理)、  
日常生活に関わる業務(身体的清  
拭、排泄、食事、運動・移動など)  
に関する世話

勤務日・時間 ①4~5日シフト制(通  
常午前8時30分~午後5時、早番午  
前7時~午後3時30分、遅番午前11  
時~午後7時30分、準夜勤務午後1時  
30分~10時)②週3~5日午後6時  
~10時のシフト制※勤務日時などは  
応相談

**消費生活相談員募集**  
ID 1010866

詳細は、市HPの募集要項をご覧  
ください。

勤務日時 4月1日から1年間の週2  
回程度午前9時30分~午後5時※臨  
時出勤あり。

勤務地 生活・保健センター内日野市  
消費生活センター

対象 消費生活相談員資格試験(国家  
資格)合格者もしくは、みなし合格  
者  
定員 若干人

休日 週休2日制  
給与 ①時給1千330円※試用期間中  
時給1千300円②時給1千500円  
その他 選考は書類選考後、面接。事  
前に病院見学を希望の方はご連絡く  
ださい

申込 電話連絡の上、千191-0062  
多摩平4の3の1市立病院総務課へ  
履歴書を郵送または持参  
問 市立病院総務課(☎581・2677)

**臨時職員** ID 1010853

①特別支援学級介助員：内容 特別  
支援学級での児童・生徒の介助など  
勤務時間 1日6時間程度(小学校)、  
6~5時間程度(中学校)

②学級支援員：内容 通常の学級で  
の配慮を要する児童・生徒の介助な  
ど 勤務時間 1日4~5時間程度

③リソースルームの先生：内容 通  
常の学級に在籍する配慮を要する児  
童・生徒の別教室での学習支援など  
対象 小・中学校教員免許有資格者  
勤務時間 1日6時間程度(小学校)、  
6~5時間程度(中学校)

▼言語指導員 ID 1005398

内容 特別支援学級児童・生徒への  
言語指導など 対象 言語聴覚士有資  
格者 指導時間 1回4時間、年間15

報酬規定による(参考・平成30年度  
日額1万2千400円)  
その他 交通費別途支給、有休あり。  
面接日は2月19日(火)午後  
申込 2月1日(金)~14日(木)(必着)に  
千191-0011日野本町1の6の2  
生活・保健センター内地域協働課へ  
①履歴書(写真貼付)②作文「多様化  
する消費者問題と消費生活相談員の  
役割について」(800字以内)③資格の  
写しを持参または郵送※土曜・日曜  
日を除く  
問 地域協働課(☎581・4112)

没後 150 歳三×日野 Toshizo Hijikata

土方歳三 没後150年  
第22回  
**ひの新選組まつり**  
パレード隊士募集

5月12日(日)開催の新選組パレードに参加する隊士、  
配役者(坂本龍馬など)を募集します

詳細は観光協会HPをご覧ください。  
対象 高校生以上の方  
定員 100人※衣装・小道具の刀など一式持参の方は別枠。申込多数の  
場合は抽選  
費用 ①隊士(衣装貸出)…5,000円 ※市内在住者4,500円  
②隊士(衣装など一式持参)…2,500円 ※市内在住者2,000円  
③配役者…20,000円  
申込 3月1日(金)(必着)までに千191-0011日野本町2-15-9日野市観光協  
会「ひの新選組まつり」係へ応募用紙(日野市観光協会HPから  
ダウンロード可)を郵送  
問 日野市観光協会(☎586-8808※月曜日および月曜日が祝日の場合は  
翌火曜日を除く)



2月4日(月)から「暮らしの便利帳」を  
市内全世帯に配布します

官民協働事業として地域の各種団体や事業  
者の皆さまの協力を得て、日野市暮らしの便  
利帳を発行します。  
内容は、各種手続きや施設案内、医療情報  
などで、市内全世帯に配布します。  
配布期間 2月4日(月)~3月4日(月)  
問 市長公室広報担当(☎514-8092)



採用情報

HP 市政情報

市内学童クラブ臨時職員を募集

ID 10006695

勤務日時 月曜～金曜日の週5日正午～午後6時または午後0時30分～6時30分※学校休業日などは午前8時～午後午前8時からまたは午後6時30分までの勤務あり

対象 次のいずれかに該当する方①小・中学校・幼稚園教諭免許または保育士資格有資格者②免許などはないが、それに相当する子育て経験などを有する

時給 ①1千260円②1千190円
その他 交通費支給(市の基準に基づく)、有給休暇あり、社会保険加入

平成30年度学童クラブ嘱託指導員募集

ID 10005406

詳細は応募要領(市役所2階子育て課および市HPからもダウンロード)をご覧ください。なお、合格者は、採用候補者名簿に登載し、嘱託指導員に欠員が生じた場合に採用になります。

保険・年金

HP 福祉

国民年金保険料の納付は口座振替のご利用を

ID 10007193

国民年金保険料は、まとめて前払いすると割引になります。

口座振替での納付

6カ月・1年・2年前納をすると現金納付より割引になります。また、毎月納付を「翌月末引き落とし」から「当月末引き落とし」に変更すると、月50円割引になります。

なお、平成31年度の保険料から6カ月(4～9月分)・1年・2年前納をご希望の方は、2月までに年金事務

勤務日時 月曜～土曜日のうち週5日午前10時～午後6時または午前10時30分～午後6時30分※土曜日は午前8時30分～午後5時45分。学校休業日は午前8時からまたは午後7時までの勤務あり。週休日は変則になります

勤務場所 市内学童クラブ
勤務内容 学童クラブにおける児童の育成・指導

対象 次の①②いずれかに該当する方①小・中学校・幼稚園教諭免許または、保育士資格をお持ちの方②免許などは無いが、それに相当する子育て経験などを有する方

試験 作文および面接
報酬 市が定める嘱託員報酬単価表に基づき支給(21万3千900円から)

安全・安心

HP 福祉

交通安全共済「ちよこつと共済」に加入を

ID 10002561

交通安全共済「ちよこつと共済」は、東京都39市町村の住民が会費を

務所などで手続きをしてください。

クレジットカードでの納付

毎月払い・6カ月・1年・2年前納があります。カード会社への支払回数は1回払いのみです。6カ月・1年・2年前納の割引額は、現金で納付する場合と同様です。毎月払いには割引はありません。平成31年度の保険料から6カ月(4～9月分)・1年・2年前納をご希望の方は、2月までに年金事務所などで手続きをしてください。

4月から国民年金保険料の産前産後期間の免除制度が始まります

詳細についてはご相談を。

出し合い、交通事故にあった時、見舞金を受けられる助け合いの制度です。手続きは簡単で、2コース(年額1千円と年額500円)から選べます。詳細は全戸に配布されるパンフレットをご覧ください。

共済期間 4月1日から1年間

対象 日野市に住民登録をしている方
その他 次の方は公費で一括加入(Bコース)しますので申込不要です①身体障害者手帳(1～6級)の方②愛の手帳(1～4度)の方③精神障害者保健福祉手帳(1～3級)の方④児童扶養手当または育成手当の受給を受けている親と子(義務教育修了の子を除く)

申込 2月1日(金)から市役所1階三菱UFJ銀行派出所窓口、七生支所、市内各金融機関(ゆうちょ銀行・郵便局を除く)で受け付け
問 防災安全課(☎514・8963)

年金支給日に防災行政無線で特殊詐欺被害防止を呼びかけます

ID 1010899

振り込め詐欺などの特殊詐欺被害を防止するため、2カ月に一度の年金支給日に、被害の発生状況により、防災行政無線による注意喚起放送を実施します。昨年、市内では前年をはるかに上回る特殊詐欺被害が発生しました。年金支給日は、特に被害が集中する傾向があることから、詐

いずれも問立川年金事務所(☎042・523・0352)、市保険年金課(☎514・8289)

国民健康保険にご加入の方へ70歳以上の方の高額療養費の申請方法が変わります

ID 10002785

ひと月に支払った医療費が高額になり決められた上限額を超えた場合、上限額を超えた分を払い戻す高額療養費制度があります。

これまでの手続きは、市が送付する高額療養費支給申請書をその都度提出していただきましたが、国民健

欺被害に遭わないよう呼びかけます。皆さまのご理解をお願いします。問 日野警察署(☎58・0110)、市防災安全課(☎514・8963)

住宅

HP 福祉

都営住宅入居者募集

ID 10008444

詳細は「募集のご案内」をご覧ください。

募集案内配布 2月4日(月)～13日(水)日曜日、祝日を除く)に市役所1階市民相談窓口、七生支所、豊田駅連絡所で配布または東京都住宅供給公社HPからダウンロード可

申込 2月18日(月)(必着)までに申込用紙を郵送
問 東京都住宅供給公社都営住宅募集センター都営募集課(2月4日～18日 ☎0570・010・810、前記以外 ☎03・3498・8894 ※土曜・日曜日、祝日を除く)

市営住宅駐車場使用者募集

ID 10003414

市営住宅内の空き駐車場を入居者以外の方も使用できます。場所 第一東光寺団地内(栄町3丁目)、下田団地内(石田2丁目)

対象 当該駐車場から2km以内に住んでいるまたは業を営んでいる方
費用 月額8千円
問 財産管理課(☎514・8156)

康保険制度改革に伴う規制緩和で、申請手続きの簡素化が認められました。

2月から、70歳以上の世帯の方は、一度申請いただくとそれ以降の高額療養費は自動で世帯主の口座に振り込まれるようになります。

申請簡素化の対象世帯は、70歳以上の方のみの世帯となります。なお、70歳未満の方がいる世帯や国民健康保険税の滞納がある世帯は対象外です。

問 保険年金課給付係(☎514・8276)

消費生活センターから

ID 1010863

干し柿やメープルシロップなどのオーナー制度トラブルにご注意ください!

▼事例

5年ぐらい前から、通信販売で干し柿やメープルシロップなどを購入していたところ、商品と一緒に「農産物等加工品のオーナーになると、半年ごとに利子を受け取れる」というパンフレットが同封されてきた。満期になると業者が商品を買取り、高額な利子がもらえるというのでオーナー契約をした。

何回かは契約通りに利息が振り込まれたので信用して契約を追加したが、昨年、業者から利息の振り込みが遅れるという書面が来て、約束の期日になっても振り込みがなかった。その後、業者と連絡がつかないが払った金は返金されるのか。



▼アドバイス

「オーナー制度」とは、業者が消費者と「買戻特約付き売買契約」を締結し、満期を迎えると業者が買戻すことにより買戻代金が消費者に支払われるという取引です。今回の契約は「半年で満期」を迎え「契約した金額の10%」を加算した買戻代金が設定されていました。

- 「元本保証」「高額な利子」など他の取引と比較して有利な条件での取引は相当のリスクがあります。また、投資には必ずリスクが伴います。
●事業の実態が確認できない場合や契約内容が理解できない場合は契約しないようにしましょう。今回の場合、業者は倒産し、業者の破産管財人から破産手続開始通知書が届きました。支払った金の返金はほぼ困難という結果になりました。

取引に関して不審な点があった場合は、早めにセンターに相談しましょう。

契約トラブルは

日野市消費生活センター(☎581-3556 ※土曜・日曜日、祝日を除く 9:30～12:00、13:00～16:00)
消費者ホットライン(☎188)

健康診査・検診・相談

お口の健康診査〜今年度は2月28日まで

今年度のお口の健康診査の受診期限は今月末までです。終了間近には混み合う恐れがあります。5年に1度の無料で受診できる機会です。5年に1度の無料で受診できない方は、ぜひお早めの受診をお願いします。また、受診者には、お口の健康を管理するのに便利な「健口手帳」をプレゼントしてあります。

日程 2月28日(木)まで

対象 平成30年4月1日現在、20歳以上の5歳刻みの方(20・25・30・35...) ※対象者には、平成30年4月末に通知済み

持ち物 無料受診券、健康保険証 申込 市内指定歯科医療機関に事前予約 問健康課(☎581・4111)

BCG(結核)予防接種

ID 10007623

母子健康手帳、予診票と長袖服をお持ちになって会場にお越しください。なお、予診票をお持ちでない方は会場でご記入ください。

日時・会場 2月4日(月)・25日(月)生活・保健センター、13日(水)福祉支援センター いずれも午前9時30分〜11時 対象 生後1歳未満でBCG接種を

会場 多摩平の森ふれあい館

申込 2月20日(水)までに百草図書館へ電話または来館

問 百草図書館(☎594・4646)

学校教育

ID 10007453

教育委員会平成30年度第11回定例会

日時 2月7日(木)午後2時から ※傍聴希望者は開催時刻20分前までに市役所5階庶務課へ。申込多数の場合は抽選

問 庶務課(☎514・8692)

子育て支援

ID 10000561

児童手当・児童育成手当は2月15日に振り込みます

一度も受けていないお子さま ※生後5〜8カ月未満推奨

注意 ①冊子「予防接種と子どもの健康」を読み、予防接種や副反応について理解した上で来場を②接種部位に紫外線が当たらないよう長袖服の準備を③麻しんなどの感染性疾患にかかり、治ってから1カ月以上経過していないお子さまは受けられない場合があり④副腎皮質ホルモン剤(ステロイド薬)を使用している場合は事前にご相談を

問健康課(☎581・4111)

大気汚染医療費助成制度〜気管支ぜん息の都医療券をお持ちの方へ〜更新を忘れずに

ID 10003942

都内に1年(3歳未満は6カ月)以上在住の18歳未満で気管支ぜん息などに罹患しているなど、要件を満たす方に対して、認定疾病に係る医療費(保険適用後の自己負担分)を助成しています。有効期間満了後も引き続き助成を受けるためには、更新手続きが必要です。有効期間満了の1カ月前を目安に健康課の窓口で手続きをしてください。

もも色の医療券をお持ちの方は、有効期間満了までに更新手続きを行わない場合、資格喪失となり再度認定を受けられなくなります。ご注意ください。

平成30年10月分から平成31年1月の児童手当(特例給付含む)と児童育成手当は2月15日(金)に指定口座に振り込みます。

問 子育て課(☎514・8598)

はたらく・就業支援

ID 10003504

仕事探しはナイスワーク高幡へ

ナイスワーク高幡は、市とハローワーク八王子が共同運営する職業相談室で、ハローワークと同じ求人情報がパソコンで検索できます。ぜひご利用ください。

利用時間 午前9時〜午後5時 ※土曜・日曜日、祝日、年末年始を除く 会場 福祉支援センター2階 問 ナイスワーク高幡(☎593・5991)

母子保健健康通信

ID 1007346 ※会場は生活・保健センター

Table with 2 columns: 保健, 栄養, 沐浴, 健康診査, 離乳食教室. Rows include dates and times for various health services.

※市HPから電子申請で健康課(☎581-4111)へ申し込み ※転入された方へ...妊婦、3〜4カ月児、6・9カ月児、1歳6カ月児、3歳児の健康診査を受けていない方は健康課(☎581-4111)へご相談を

Table for 'すくすくクラブ' with columns for dates and activities like singing and games.

※すくすくクラブの問い合わせは各児童館へ

みんなのさぶさぶ話

33

矢崎の庚申塔

ID 1010895

長らく豊田2丁目55番地の三叉路にあった庚申塔(写真)が、昨年10月に約80センチ西へ移設されました。庚申塔は、江戸時代に農村で盛んに行われた庚申信仰から造られました。庚申信仰は、60日に一度めぐってくる庚申の日に、眠った人間の体内から出た三尸の虫が、天帝に人間の悪行を告げて寿命が縮まると考えられていたことから、人々が集まって儀式を行い、眠らずに夜を明かすというものです。信仰を続けた記念や供養のため、各地でバラエティーに富んだ庚申塔が造られました。

矢崎の庚申塔は、正面に青面金剛と日月と三猿が彫られています。向かって右側面にあった銘文は、石が剥離して読めなくなっていますが、昭和58年発行の『日野市史民俗編』によれば、享保12年(1727)11月に、豊田村矢崎に住む6人により建立されたと考えられています。一番上にあつたはずの法輪はすでに失われています。この庚申塔は、凝灰岩系の伊豆石のため、軟らかく加工しやすい反面、風化しやすい欠点があります。移設の際に石塔を分解したところ、石の中をくりぬいて軽量化していることが分かりました。陸路で運んだ可能性があるということです。また、庚申塔の右(向かって左)には高さ90センチを超える大きな石がありました。表面が鏡のようにツルツルで、由来は分かりませんが、庚申塔と共に移設されました。矢崎の庚申塔が、これからも人々に大切にされることを願います。



昭和41年(1966) 渡辺唯夫氏撮影

問 東京都福祉保健局環境保健衛生課(☎03・5320・4491)、市健康課(☎581・4111)

無料相談

乳幼児歯科相談

ID 10007575

日時 2月の水曜・金曜日の午後1時30分・55分、2時20分から ※27日を除く 会場 生活・保健センター 内容 歯科医師による健診・相談・指導 対象 1歳6カ月〜4歳の誕生日のお子さま 定員 申込制で各回先着9人

文化

ID 1010786

子供の読書に関わるボランティア懇談会 市内で、子供の読書に関わるボランティアの方、情報交換しませんか。また、当日参加できない方も、ぜひ活動状況などの情報をお寄せください。

日時 2月28日(木)午後2時〜4時

「がん検診」を受けましょう③

ID 1010858 市立病院副院長 菊永裕行

病気の予防と健康

どんな人間も、風邪を引いたりけがをしたり、必ず病気になると述べました。どんなに予防していても、どんなに注意を払っていても、体調を崩します。もちろん体力があるほうがダメージは少ないでしょうから、鍛えることは大切ですが、どんなに屈強な方も病気になります。では皆さまは、予防の意味がないと思われませんか？

いえ、予防は重要な意味を持ちます。予防は病気にならないための1次予防と病気を早期発見するための2次予防、そして病気を再発させないための3次予防があります。最初の1次予防は、インフルエンザワクチン接種などでインフルエンザに罹患しないようにしたり、罹患しても軽度で済むようにすることです。次の2次予防とは、がん検診などのように簡単に治療できる時期に発見するためのものです。

私たちの健康に最も威力を発揮するのは、この2次予防です。何をしても必ず訪れる「病気」に対応するには、「早く治す」ことです。早く簡単に治して、いつも通りに戻れば良いのです。いつも通りの生活を続けられることが「健康」なのです。問 健康課(☎581-4111)

4月1日オープン (社福)あかつき 特別養護老人ホーム「花子」の施設見学会を実施

特別養護老人ホーム「花子」は常勤医師を配置する医療体制強化型特養です。4月1日(月)の開設を前に、下記の日時で施設見学会を開催します(申込不要)。なお、病状や必要な医療行為の種類によっては入所が困難な場合があります。ご了承ください。

日時 2月10日(日)・11日(祝)・17日(日)・24日(日) ①10:00から②11:00から③13:00から④14:00から 会場 同施設(多摩平3-1-11) 問 花子開設準備室(☎843-1777 月曜〜金曜 日9:00〜17:00)



# まちの話題

## コニカミノルタ陸上競技部 “第63回全日本実業団対抗駅伝競走大会”に出場！ 総合5位に ID 1003178

実業団日本1の駅伝チームを決める「第63回全日本実業団対抗駅伝競走大会(ニューイヤー駅伝)」が1月1日に開催され、日野市を拠点に活動するコニカミノルタ陸上競技部が出場しました。  
一歩及ばず総合5位の結果でしたが、今後の選手の皆さまの頑張りを引き続き応援しましょう。

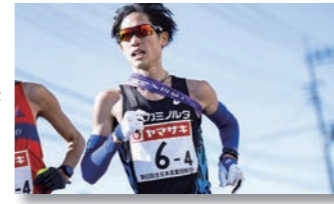

## 日野市出身プロテニスプレーヤー 細沼千紗選手が市長表敬訪問 ID 1010849

地元出身のプロテニスプレーヤーで平成28年度に東京都アスリート認定選手となった細沼千紗さんが、12月10日にプロ転向を市長に報告しました。細沼選手は、早稲田大学在学中から国際大会に出場し、平成30年にはTFスペイン国際大会の女子ダブルスで優勝するなど活躍しています。現在、東京2020オリンピック出場を目指し活動中です。



## 全国中学生人権作文コンテスト東京都大会に 市内中学生が入賞 ID 1011094

市内の中学生が次の各賞を受賞しました(敬称略)。  
▼特別優秀賞(東京都教育委員会賞)  
田附紗夕(三中)※作文は東京法務局HPからご覧いただけます  
▼作文委員会賞  
和賀翔勇(一中)、藤田徹也(四中)、成瀬翼(三沢中)、井上和奏(大坂上中)  
▼多摩西人権擁護委員協議会長賞  
野中美希(一中)、岸桃子・山下美羽(いずれも七生中)、太田琴美(三中)、中村真優(三沢中)  
▼日野市人権擁護委員賞  
久津見菜乃(二中)、風間悠宇(七生中)、藤山由羽(三沢中)、中山美結(大坂上中)、大橋真生(平山中)



※平成29年度は8回開催。諮問案件数10件

# 情報公開制度と個人情報保護制度 平成29年度の運用状況

市では、市民の知る権利を保障するための「情報公開制度」と、プライバシーを保護するための「個人情報保護制度」を実施しています。この二つの制度の平成29年度実施状況をお知らせします。

ID 1011106 問 総務課 (☎514-8128)

## 情報公開制度

どなたでも市が持っている情報の閲覧や視聴、写しの交付を求めること(行政情報公開請求)ができます。個人情報などの例外を除き、原則、公開します。平成29年度の運用状況は表1の通りです。

●(表1)平成29年度 行政情報公開請求の状況

請求手続件数	決定件数※	決定内容					却下
		全部公開	部分公開	非公開		存否応答拒否	
				非公開	不存在		
81	88	33	32	6	15	1	1

※1件の請求に対して複数の決定を行う場合があります

## 個人情報保護制度

プライバシー保護のため、市に個人情報の適正な取り扱いを義務付け、また、本人には市が保有している個人情報・特定個人情報の開示や訂正、消去・廃棄、利用中止を求める権利を保障する制度です。平成29年度の運用状況は表2~4の通りです。

●(表2)平成29年度 保有個人情報・特定個人情報開示請求などの状況

請求の種類	請求手続件数	決定状況					その他
		保有個人情報	特定個人情報	承諾	一部承諾	不承諾	
開示	46	0	31	15	11	1	1
訂正	0	0	0	0	0	0	0
消去など	0	0	0	0	0	0	0
利用中止	0	0	0	0	0	0	0

※1件の請求に対して複数の決定を行う場合があります

●(表3)保有個人情報取扱事務の状況

平成29年度中の届出数			平成29年度末現在累計
新規事務	内容変更	廃止	
24	7	7	671

●(表4)特定個人情報取扱事務の状況

平成29年度中の届出数			平成29年度末現在累計
新規事務	内容変更	廃止	
0	3	0	52

## 情報公開や個人情報開示などの請求方法

▶請求場所  
〒191-8686日野市市民相談窓口内 情報公開窓口(☎581-2516)

▶情報公開請求方法  
窓口、郵送、ファクスまたは電子申請で請求できます。請求に必要なものはありません。

## 個人情報開示などの請求方法

本人確認書類(運転免許証、健康保険証など)を持参し、情報公開窓口へ。また、個人情報訂正請求の場合には、情報が誤りであることを証明するものも必要です。なお、特定個人情報開示などの場合は、本人確認書類が異なりますので、総務課までお問い合わせください。

## 情報公開などの決定と方法

請求日の翌日から原則14日以内に公開・非公開などを決定し、お知らせします。情報の閲覧などで市役所にお越しいただく場合があります。なお、写しの交付は有料になります(1枚10円)。

## 審査請求

情報公開請求などに対する市の決定に不服がある場合には、市に対して審査請求ができます。請求を受けた市は審査会に諮問し、その答申を受けて最終決定をします。

## 情報公開・個人情報保護及び行政不服に関する審査会

審査請求について、市からの諮問を受けて審査する機関です。市長が委嘱した7人の委員で構成されています。平成29年度における諮問の審査状況は、表5の通りです。

●(表5)情報公開・個人情報に係る審査請求の状況(審査会における諮問の審査状況)

平成29年度は、審査会を11回開催し、2件の諮問について審査を行いました。諮問についての審査会の判断および審査状況は、次の通りです。

審査会の判断・審査状況	件数
市の決定を妥当としたもの	1
市の決定の一部を不当としたもの	0
市の決定の全部を不当としたもの	0
審査請求の取り下げを受けて、市が諮問の取り下げをしたもの	0
審査中のもの	1

平成30年3月31日現在

## 情報公開・個人情報保護運営審議会

情報公開・個人情報保護の両制度が適正に運営されているかをチェックするための審議機関です。10人の委員のうち4人が市民公募の委員です。個人情報の取り扱いについての諮問のほか、コンピューターネットワークの管理運営に関する重要事項なども審議します。平成29年度の審議会への諮問状況は表6の通りです。

●(表6)平成29年度審議会への諮問

諮問事項	件数
要配慮個人情報の収集	6
本人以外からの収集	0
本人以外収集の通知省略	0
目的外利用	2
目的外利用の通知省略	2
外部提供	0
外部提供の通知省略	0
外部とのオンライン結合	2
制度運営上の重要事項	1
諮問事項合計	13

※平成29年度は8回開催。諮問案件数10件

## その他

平成30年度ヒカリ興業奨学資金奨学生募集  
申し込みは、2月19日(火)までです。提出書類など詳細は、お問い合わせください。  
対象 都内在住の要援護家庭で高等学校、専修学校高等課程・専門課程、高等専門学校、大学、短期大学およびこれらと同等の学校の進学希望者  
定員 ①高校など4人 ②大学4人  
給付金額(年額) ①15万円 ②24万円  
問 日野市社会福祉協議会日野事務 所(☎582・2319)

## シルバー人材センター入会案内

日時 2月7日(木)午前10時~正午  
会場 生活・保健センター  
内容 事業紹介、概要説明  
対象 60歳以上の方※清掃・保育士・子供と接する仕事を希望する方歓迎  
その他 年会費2千円  
問 日野市シルバー人材センター(☎581・8171)

## 下水道モニター募集

任期 4月1日(月)から1年間  
内容 インターネットアンケートへの回答、施設見学会への参加など  
対象 平成31年4月1日現在、満20歳以上でホームページの閲覧とEメールを送受信できる都内在住者※公務員、モニター経験者を除く  
定員 おおむね1千人  
申込 2月28日(木)までに東京都下水道局から申し込み  
問 東京都下水道局(☎03・5320・6693)

## 市長のうごき

1月前半 ID 1011121  
[4日]年頭挨拶 [5日]日野市賀詞交歓会 [13日]日野市消防団出初式 [14日]日野市成人式  
問 市長公室秘書担当(☎582)





## 健康

### 地域介護予防活動支援事業・高齢者が元気で暮らし続けられる地域を目指して～みんなであたおう&ストレッチ体操

日時・会場 ①2月13日(水)13:30～14:45…平山住宅9号棟サロン②2・3月の第2・第4水曜日10:00～11:15…東部会館

内容 ①みんなであたおう②ストレッチ体操  
対象 65歳以上の方  
定員 各30人  
費用 ①100円程度(サロン入室料)  
申込 電話  
問 日野市社会福祉協議会(☎584-1294)

### 健康づくり推進員から

#### 第1グループ～健康体操と歌の集い

ID 1010924  
日時 2月22日(金)9:30～11:30  
会場 心塾(旭が丘)※直接会場へ  
内容 健康体操、歌声の集い、健康講話、体組成測定(希望者のみ)  
講師 市健康体操サポーター  
費用 100円  
持ち物 敷物、タオル、飲み物 ※動きやすい服装で  
問 健康課(☎581-4111)

#### 第3グループ～笑って元気に！健康づくりの一里塚！

ID 1010925  
日時 2月18日(月)13:30～15:30  
会場 新町交流センター※直接会場へ  
内容 健康体操、歌など  
講師 市健康体操サポーターなど  
費用 100円  
持ち物 飲み物、タオル※動きやすい服装で  
問 健康課(☎581-4111)

#### 第4グループ～今日も明日も元気かい・ウォーキング「烏山川緑道の魅力に触れながら早春の世田谷流域を歩きます」

ID 1010926  
日程 2月26日(火)※雨天中止  
集合 9:20京王線・高幡不動駅改札口前※黄色の小旗が目印。12:20小田急線経堂駅北口解散※直接集合場所へ。解散後多摩センター駅経由で高幡不動駅までの案内あり

コース 京王線芦花公園駅～世田谷文学館～芦花恒春園～希望丘公園(休憩)～希望丘小～千歳丘高～石仏公園(5\*)

持ち物 飲み物、雨具、帽子、健康保険証  
問 健康課(☎581-4111) ※開催日当日の実施確認は8:00～8:30に(☎080-4347-1265)へ

## 生活・環境

### 地域猫セミナー

ID 1010809  
猫を飼っている方、野良猫に困っている方を対象に、猫の適正飼育や飼い主のいない猫対策について、中央大学地域猫サークルがセミナーを行います。  
日時 2月9日(土)14:00～16:00  
会場 PlanT (多摩平の森産業連携センター)  
問 環境保全課(☎514-8298)

### 認知症サポーター・ステップアップ講座～介護する家族の気持ち・支えるボランティア

ID 1003585  
日時 2月11日(祝)10:00～11:30  
会場 マザアス日野(万願寺)  
内容 介護経験のある当事者からの話  
対象 認知症サポーター養成講座修了者  
申込 電話  
問 地域包括支援センター多摩川苑(☎582-1707)

### 高齢者の再就職支援セミナー～定年退職後のライフプランと働き方を考えよう

日時 2月14日(木)13:30～16:00  
会場 生活・保健センター  
内容 人生100年時代、定年退職後の働き方  
講師 梅津輝氏(ファイナンシャルプランナー)  
対象 おおむね55歳以上の方  
定員 申込制で先着50人  
申込 電話  
問 しごとサポートひの(☎586-9517)

### 女性限定「傷ついた心の回復をめざす講座～自尊心について知ろう」

ID 1000594  
日時 2月16日(土)13:30～16:30

会場 多摩平の森ふれあい館※直接会場へ  
講師 Shiori氏(レジリエンスファシリテーター養成講座修了)など  
費用 500円(資料代)  
その他 1歳～未就学児の保育および手話通訳あり※2月6日(水)までに電話またはファクス  
問 男女平等課(☎584-2733 FAX 584-2748)

### 普通救命講習

ID 1002423  
日時 2月24日(日)9:00～12:00  
会場 日野消防署  
内容 心肺蘇生、AEDの使用方法、窒息の手当、止血の方法など  
定員 申込制で先着10人  
費用 1,400円(テキスト代)  
申込 2月4日(月)から電話  
問 日野消防署(☎581-0119)

### 八王子・日野しごとと子育て両立支援就職面接会

ID 1010871  
日時 2月21日(木)12:00から※入退場自由  
会場 八王子市生涯学習センタークリエイトホール※直接会場へ  
内容 参加企業(5社程度)との就職面接会  
対象 子育てや介護など家庭と仕事の両立を希望する方(将来の両立を考えている方)、結婚・家事・育児・介護などにより働いていた期間にブランクのある方  
持ち物 履歴書数枚  
その他 1歳～未就学児の保育(先着順)あり。2月8日(金)～14日(木)に電話  
問 ハローワーク八王子しごとと情報館マザーズコーナー(☎042-680-8403)

### 日野市障害福祉人材育成事業～相談援助技術研修

ID 1009751  
日時 2月21日(木)18:00～20:00  
会場 生活・保健センター  
内容 就労継続支援B型事業所における個別支援計画の作成について～生活全体を捉えるアセスメントのポイントを学ぶ  
講師 乙訓博文氏(日野市民たんぽぽの会くつろぎ管理者)  
対象 就労継続支援B型事業所、訪問

看護事業所、共同生活援助施設などに従事している方  
定員 20人  
費用 100円(資料代)  
申込 2月20日(水)までに日野市民たんぽぽの会(FAX 599-7203)へファクスで。氏名、連絡先を記入  
問 障害福祉課(☎514-8485)

### 日野産野菜を使った飾り巻すし教室

ID 1011097  
日時 2月26日(火)10:30～13:30  
会場 セツ塚ファーマーズセンター  
メニュー お雛様の絵柄  
定員 申込制で先着10人  
費用 3,000円  
申込 竹内(☎090-7284-1947)へ電話  
問 都市農業振興課(☎514-8447)

### 講演会「認知症になった波平さん～成年後見制度と契約社会」

「サザエさん」一家を題材にして、成年後見制度ではどのような支援ができるのか、成年後見制度とはどんな制度なのかなどについて学びます。  
日時 3月11日(月)14:00～16:00  
会場 多摩平交流センター  
講師 渡辺哲雄氏(東濃成年後見セン

ター)  
定員 申込制で先着60人  
申込 3月4日(月)までに日野市社会福祉協議会権利擁護センター日野(FAX 591-1573 区 kenri45c@hinosuke.org)へ電話、ファクスまたはEメールで。「3月11日講演会」、氏名、日中連絡が取れる電話番号を記入  
問 同協議会権利擁護センター日野(☎594-7646)

### 東京しごとセンター多摩の就業支援(2月)

ID 1003501  
詳細はしごとセンター多摩HPをご覧ください。  
内容 平成30年度卒業予定および既卒3年以内の方対象・合同企業説明会(立川市会場)、29歳以下対象・若者と企業の交流会(立川市会場)、全年齢対象・面接会事前対策セミナー(小平市会場)ほか多数  
問 しごとセンター多摩(☎042-329-4524)

### ひとり親支援セミナー～働き方と収入アップについて

ID 1003978  
日時 3月2日(土)14:00～16:00  
会場 多摩平の森ふれあい館

## 東京都遺跡調査・研究発表会

ID 1011070  
都内で調査された遺跡の中から、特に注目を集めた遺跡の調査成果を発表します。普段触れることの少ない遺跡の調査の成果を、写真などを用いて紹介します。日野市からは平山遺跡を取り上げます。

日時 2月17日(日)10:00～16:00※入退場自由  
会場 七生公会堂※直接会場へ  
内容 13:00～14:00…清野利明(日野市郷土資料館長)講演「その時、歴史が動いた！～日野の歴史の変換点」  
10:00～11:55、14:15～16:00…調査研究発表会～杉並区・豊島区・新宿区・狛江市・府中市・日野市の遺跡を紹介  
問 東京都教育庁地域教育支援部管理課埋蔵文化財担当(☎03-5320-6863)



▲平山遺跡の大型建物跡群

## ひの市民リサイクルショップ 回転市場主催講演会

マイクロプラスチックによる海洋汚染について  
ID 1010568

プラスチックによる海洋汚染が地球の生態系全体に広がっています。プラスチックに含まれる有害化学物質はプラスチックを摂食した生物に移行し、プランクトンからクジラまで、さまざまな生物への影響が懸念されています。  
講演では、プラスチック汚染の現状と対策、市民が取り組める対策について学びます。

日時 3月10日(日)14:00～16:00  
会場 生活・保健センター  
講師 高田秀重氏(東京農工大学教授)  
定員 申込制で先着70人  
申込 2月1日(金)から電話※水曜～日曜日の11:00～17:00  
問 回転市場万願寺店(☎587-1781)





※いずれも祝日を除く

市長相談 20日(水)9:30~11:30 ※日程変更・中止の場合あり。相談時間30分

子どもの虐待相談 子ども家庭支援センター 毎週月曜~土曜日9:00~17:00

福祉オンズ パーソン 苦情相談 市役所1階福祉オンズパーソン室 6日(水)14:15~16:30、13日(水)19日(火)・27日(水)9:15~11:30

子育て相談 地域子ども家庭支援センター多摩平 月曜日を除く毎日9:30~17:00 ☎589-1262

妊婦・乳幼児相談 さかえまち児童館 4日(月)9:45~11:00 生活・保健センター 22日(金)9:30~10:45

女性相談 男女平等推進センター (多摩平の森ふれあい館2階) 毎週火曜日18:00~21:00

子ども家庭総合相談 子ども家庭支援センター 毎週月曜~土曜日9:00~17:00

健康相談・生活習慣病予防食生活相談 生活・保健センター 毎週月曜~金曜日8:30~17:00

ひとり親家庭相談 市役所2階セーフティネットコールセンター 毎週月曜~金曜日8:30~17:15

市役所1階 市民相談窓口で受け付ける相談

法律相談(多重債務含む) 4日(月)・25日(月)13:30~16:00 ※相談時間30分。月曜日から次週分の予約受け付け。

登記相談 7日(木)13:30~16:00 ※相談時間30分。相談日前日から予約を

ハケ岳高原大成荘 山梨県北杜市高根町清里3545-1 http://www.kousha.jp/ フリーダイヤル よく ご案内 お申し込みは、大成荘(☎0120-489-571)※9:00~19:00

公民館の催し

程久保うたごえパーク ID 1010898

会場・間 中央公民館高幡台分室(☎592-0864) 日時 2月9日(土)10:00~11:30※直接会場へ

ひの市民大学~ビートルズが残したもの ID 1010843

日時 2月24日(日)、3月3日(日)・17日(日)14:00~16:00 会場 市民の森ふれあいホール※直接会場へ

バラエティサロン「グラスハーブの世界へようこそ!~グラスが奏でる不思議な音色」 ID 1011018

日時 3月17日(日)14:00~15:30 会場 多摩平交流センター 講師 井上恵理氏(国立音楽大学準教授)

初心者のためのパソコン講座~パソコンを使って楽しもう! ID 1010856

日時 3月1日(金)・8日(金)・15日(金)13:30~15:30 会場 豊田駅北交流センター

ト検索③ワードで歌詞カード作り 講師 シニアネットクラブ 対象 おおむね60歳以上のパソコン初心者または始めたばかりの方

憲法講座~わたしたちの暮らしと憲法 ID 1010855

日時 ①3月2日(土)②9日(土)いずれも14:00~16:00 会場 中央福祉センター

おんがくでおでかけ!~きて、さわって、えんそうしてみよう ID 1010846

日時 3月17日(日)14:00~15:30 会場 多摩平交流センター 講師 井上恵理氏(国立音楽大学準教授)

ひの市民大学企画運営委員募集 ID 1010897



子供・若者世代を対象にした、わくわくするような講座の企画・運営を皆さまで創りませんか。

HP参照 保育園・児童館のイベント

2月の保育園

さくら文庫~絵本の閲覧・貸し出し ID 1007898 会場・間 ひらやま保育園(☎581-9225)

園庭であそぼう ID 1008292

日時 13日(水)9:45~11:30※雨天中止 対象 未就学児と保護者

誕生会&保育園であそぼう ID 1008243

日時 14日(木)9:45~11:00 対象 未就学児と保護者

2月の児童館

子育ておしゃべり会 ID 1010833

日時 23日(土)10:00~11:30 内容 先輩お母さんを囲んでみんなで話し

乳幼児自由参加ひろば~移動こあらひろば ID 1008791

日時 26日(火)10:30~11:30 会場 南百草地区センター

まめまきのつどい ID 1006364 会場・間 みなみだいら児童館

こどもも一緒に!パパママ展 ID 1008628 会場・間 ひらやま児童館

乳幼児自由参加ひろば~きらきら ID 1008085 会場・間 まんがんじ児童館

パパと遊ぼう ID 1010512 会場・間 さかえまち児童館

日時 16日(土)10:30~11:30 内容 パパと一緒にふれあい遊び、体操、手形作り

音楽室Free(無料開放) ID 1006001 会場・間 たまだいら児童館

乳幼児自由参加ひろば~わくわくひろば ID 1010828 会場・間 ひの児童館

日時 19日(火)10:30~11:30 内容 手遊び、ふれあい遊びなど

乳幼児自由参加ひろば~えほんの会 ID 1008148 会場・間 みさわ児童館

日時 22日(金)10:30~11:30 内容 絵本の読み聞かせ、幼児遊び

公民館の催し・保育園のイベント

**新入園児募集中! 1~5歳児**  
まずはお問い合わせ下さい!

●住所/ 東京都日野市高幡1009-4 京王アンフィール高幡2階  
●アクセス/ 高幡不動駅下車、徒歩2分

詳しくは検索!  
京王子育て 検索

京王の保育所 認定保育所  
京王キッズプラッツ高幡  
KEIO KIDS' PLATS TAKAHATA  
042-593-5550

リフォームのお問い合わせは…

**日野市商工会 建築ステーション**

〒191-0062 東京都日野市多摩平7-23-23  
Tel:042-581-3666 Fax:042-586-6063

**しみずこどもクリニック**  
SHIMIZU Children's Clinic

JR中央本線 豊田駅南口より 徒歩2分 院長 志水 達雄

診療時間 (診療時間) 月 火 水 木 金 土  
午前 9:00~12:30 ○ ○ ○ ○ ○ ○  
午後 2:00~3:00 休 休 休 休 休 休  
3:30~6:00 休 休 休 休 休 休

休診日: 日 曜・祝 日 (保険医療機関)

〒191-0053 日野市豊田4-34-7 オーチャード1階  
(駐車場を完備しておりますのでご利用ください)  
042-581-1717  
http://shimizu-kodomo-cl.com

**ハウスクリーニング**  
ひの広報見た!で10%OFF

エアコン・キッチン・浴室・トイレ・床など  
お掃除のことなら何でもお任せください

**おそうじ革命 日野栄町店**  
TEL 0120-547-348  
〒191-0001 日野市栄町3-6-73  
見積無料!お気軽にお問い合わせ下さい

**1日3~4h、月3~4日だけのお仕事です!**

◆日野市の広報配布スタッフ  
◎主婦(夫)の方や短時間働きたい方に最適です!  
◎自転車・徒歩、あなたの配布しやすい方法でOKです!

【資格】18歳以上(中高齢の方大歓迎!)  
【報酬】完全出来高制<配布地域/日野市内>  
詳細は問い合わせ

◆新聞配達アルバイトスタッフ同時募集!  
配布する広報はご自宅までお届けしますので  
出社の必要はありません!

ASA 朝日新聞・日野ブロック 【受付】ASA 南平: 日野市南平 3-16-10  
【応募】本日より受付。お気軽に☎ください。(担当/桑名) ☎0120-593-812

**日野市内のリフォームはエンラージへ!**

■日野市のリフォーム補助金をご利用頂けます。(詳しくは日野市のホームページをご覧ください)

●日野駅近くに自然素材  
リフォームのショールームを  
オープンしています。  
[営業時間] 9:00~19:00(無休)  
[駐車場] 近隣に専用駐車場有

●資格を持った女性プランナーが対応致します!  
●耐震や大規模リフォームは一級建築士が設計します。  
●中古売買もお任せください。(宅建業免許あり)  
●日野市でのリフォーム実績が豊富です。  
★お見積りは無料ですのでお気軽に電話下さい!

**ENLARGE** ☎0120-186-203  
〒191-0011 東京都日野市日野本町2-20-6

**外反母趾, リウマチの靴**

オーダーメイド靴、インソールのご案内です!  
保険適用で7割~9割の還付が可能です!  
詳細は、フリーダイヤルでお問い合わせ下さい!

**立川靴工房** フリーダイヤル イーナ ヨイカツ  
立川市柏町2-39-22 0120-57-4192

法律問題のお悩みは**弁護士**にご相談ください

**日野駅徒歩1分**  
相談料5,400円(1時間以内)  
債務整理のご相談は無料です

弁護士  
窪田之喜 木村 真実  
山下 太郎 宇佐見 渉  
加藤 慶二 宮本 克

**日野市民法律事務所**  
日野市日野本町3-14-18 谷井ビル4F  
☎042587-3533  
http://www.hinolaw.jp

**市立病院から 人間ドック・脳ドックなどのご案内**

病気の早期発見・早期治療のため、ぜひこの機会に健康診断を受診され、健康管理にお役立てください。専門医師が高度医療機器を使用し、質の高い健診を行います。

**人間ドック** 月曜~金曜日(午前) 29,160円  
**乳腺ドック** 木曜日(午前) 17,260円  
**脳ドック** 月曜~金曜日(午後) 37,800円  
**乳がん・子宮がんドック** 木曜日(午前) 18,460円

▶ドックオプション検査…婦人科(乳がん、子宮がん)、脳MRI、肺がん、肺気腫、胃透視、胃カメラ、太陽カメラ、前立腺がん、骨密度、甲状腺がん、腫瘍マーカー、ABC検診、アミノインデックスなど  
※日野市国保(一部)の方は助成制度あります  
※マンモグラフィ撮影は女性スタッフ対応

お問い合わせ、ご予約は  
**健診センター☎581-2677**  
予約受付:月曜~金曜日13:30~17:00  
インターネットで空き状況の確認・予約を  
**日野市立病院** 検索  
http://hospital.city.hino.tokyo.jp/  
※一般健康診断、予防接種も実施  
※日野市特定健診・いきいき健診(後期高齢者)も実施。予約方法は、健康課からご案内の医療機関一覧参照

「広報ひの」および「市ホームページ」では広告主さまを募集しています。詳細は市長公室広報担当(☎514-8092)へお問い合わせを。

**2月前期休日診療医** ID 1006854

混雑状況により診察までお待ちいただくことや午後の診療時間に変更になる場合があります。また駐車スペースも限られています。ご了承ください。

診療時間  
9:00~12:00  
13:00~17:00

**3日**  
高品クリニック(内科)  
日野本町1-12-13 ☎583-7822

福岡医院(小・内科)  
南平8-10-27 ☎591-3600

**10日**  
石塚医院(内科)  
多摩平2-3-4-106 ☎584-4111

もぐさ園三沢台診療所(小・内外科)  
三沢2-12-13 ☎592-0466

**11日**  
アカシアクリニック(内・小・小児科)  
日野本町4-1-9 エンジュ1F ☎587-8616

いしかわ内科医院(内・備内科)  
豊田4-34-7 オーチャード1階 ☎589-2244

**救急診療 必ず保険証をご持参ください**

**休日準夜診療所 (内科・小児科)**  
※来院の際は電話連絡を  
多摩平3-1-12 医師会館1階 ☎584-1661  
土曜・日曜日、祝日 19:30~22:30 (受け付けは22:20まで)

**平日準夜こども 応急診療所(小児科※中学生まで)**  
※来院の際は電話連絡を  
高幡1011(福祉支援センター内) ☎592-9940  
水曜・木曜・金曜日(祝日を除く) 19:30~22:30 (受け付けは22:20まで)

**休日歯科応急診療所**  
※来院の際は電話連絡を  
高幡1011(福祉支援センター内) ☎594-2111  
日曜日、祝日  
受付時間9:00~16:00

**東京消防庁救急相談センター**  
《24時間医療機関案内》  
病院?救急車?迷ったら  
**#7119**  
つながらない場合は  
☎042-521-2323  
東京版**救急受診ガイド**  
スマートフォン用 携帯電話用

日野消防署 ☎581-0119  
豊田出張所 ☎582-0119  
高幡出張所 ☎592-0119  
東京都保健医療情報センター  
ひまわり ☎03-5272-0303  
外国人専用 ☎03-5285-8181 (9:00~20:00)

**保健師・助産師(必要に応じて小児科医)による 電話相談**

#8000 (プッシュ回線の固定電話) 03-5285-8898 (プッシュ回線以外の固定電話、携帯、PHSなど)  
○小児救急医療に関する相談・育児相談・母子の健康相談全般 ※電話相談のため医師が診断をするものではありません  
○月曜~金曜日(祝日を除く)の17:00~22:00/土曜・日曜日、祝日、年末年始の9:00~17:00

**救急病院2月前期宿日直予定表** ID 1002359 (注) 診療科目は変更される場合があります。事前に救急テレホンサービス(#7119)へ問い合わせを

内=内科、外=外科、耳鼻=耳鼻咽喉科、整形=整形外科、泌尿=泌尿器科、眼=眼科、皮膚=皮膚科、脳外=脳神経外科

**花輪病院 (☎582-0061)**

1 (金)	2 (土)	3 (日)	4 (月)	5 (火)	6 (水)	7 (木)	8 (金)	9 (土)	10 (日)	11 (祝)	12 (火)	13 (水)	14 (木)	15 (金)
昼 9:00~17:00											夜 18:00 (土曜・日曜日、祝日は17:00)~8:30 (土曜日、祝前日は9:00)			
夜	夜	夜	夜	夜	夜	夜	夜	夜	夜	夜	夜	夜	夜	夜
内	内	内	内	内	内	内	内	内	内	内	内	内	内	内

**市立病院 (☎581-2677) ※まずはお電話を** 市立病院の土曜・日曜日は大変混雑しています。急病の患者さまやかかりつけ医紹介の患者さまの診療を中心に行っています。ご理解とご協力をよろしくお願いいたします。

1 (金)	2 (土)	3 (日)	4 (月)	5 (火)	6 (水)	7 (木)	8 (金)	9 (土)	10 (日)	11 (祝)	12 (火)	13 (水)	14 (木)	15 (金)
昼 8:30~17:00											夜 17:00~8:30			
夜	夜	夜	夜	夜	夜	夜	夜	夜	夜	夜	夜	夜	夜	夜
内	内	内	内	内	内	内	内	内	内	内	内	内	内	内
・	・	・	・	・	・	・	・	・	・	・	・	・	・	・
耳	脳	脳	・	・	・	・	・	・	・	・	・	・	・	・
鼻	外	外	外	尿	外	整	整	皮	・	整	整	泌	・	整
産 婦 人 科														

※市立病院小児科は東京都の休日・全夜間診療体制のもと救急車・紹介などの対応を常時行っています

市内空間放射線量の測定結果は毎週木曜日に市 庁 で公表※現時点では健康に影響はありません 環境保全課(☎514-8298)

**ベジ活350** ID 1010835

両手山盛りいっぱいを習慣に  
1日350グラムの野菜を食べよう

野菜をもっとたくさん食べるためのヒント  
便利な冷凍野菜やカット野菜を利用してませんか?

冷凍野菜  
ほうれん草やブロッコリーなどを下ゆでして、1回分ずつ小分けにして冷凍保存しておく、解凍するだけで簡単に調理できて便利です。  
また、市販の冷凍野菜は、旬の時期に収穫されているので栄養価が高く、種類も豊富なので、さまざまな料理に利用することができます。

カット野菜  
サラダ用、炒め野菜用などあらかじめカットされた野菜が、スーパーマーケットやコンビニエンスストアなどで販売されています。野菜を食べたくても調理する時間がないという方、野菜を買っても量が多くて食べきれないという方におすすめてです。

電子レンジで下ゆで  
硬い野菜は、調理の前に電子レンジで加熱し、軽く火を通しておくと、調理時間を短縮できます。

野菜料理レシピ集  
南多摩保健所 庁 では、野菜が70gとれる野菜料理レシピを紹介しています。あと一品、野菜料理が欲しい時にご活用ください。

問 南多摩保健所(☎042-371-7661)  
市健康課(☎581-4111)

ずっと続けてきた

# 「日野産農産物を給食に」というこだわり

問 学校課(☎514・8749)

ID 1011130

日野第一小学校  
栄養士 瀬川久美子



日野産農産物をふんだんに使った献立。主菜は日野産トマトのソースをかけた「なんちゃってロールキャベツ」。この献立で一小は「全国学校給食甲子園」の決勝大会に臨みました。

日野第一小学校  
調理員 金丸健二

市内小・中学校の給食は、平成21年度施行の「みんなですすめる食育条例」のもと、日野産農産物を積極的に使用し、平成30年度は29・8%と過去最高の利用率となっています。昨年開催された「第十三回全国学校給食甲子園」決勝大会には、高倍率を勝ち進んだ日野第一小学校が進出、「優秀賞(三井製糖賞)」特に味のバランスに優れていた」を受賞し、地産地消を含めた取り組みが全国的にも評価されました。今号では、決勝大会で大活躍した一小の瀬川栄養士と金丸調理員が、市の学校給食のこだわりを紹介いたします。

## 旬の日野産農産物から考えた献立

私が思う地産地消の魅力は、生産者の顔が見え、どのように作っているか分かるところ。そして、新鮮でおいしい旬の農産物を味わえるところです。このように、安全・安心・おいしいと三拍子揃った日野産農産物の子供たちにもたっぷり味わってほしいため、献立をたてる際は何よりも地産地消を一番に考えます。

地産地消は、暑い日も寒い日も、毎日毎日心を込めて農産物を作ってくださっている「生産者の温かさ」があつてはじめて取り組めることです。地産地消を軸に献立を考えられるという幸せに心から感謝しつつ、小・中学校9年間で子供たちに本物の味を伝えていくことが私の役目です。

## 本物の味を伝える学校給食

ひと手間かけた手作り調理をモットーに、長年の経験と技術に基づき、カレーのルーからサラダのドレッシングまで、コロッケはジャガイモをふかすところから調理

するなど、手作りできるものはずべて手作りをしています。素材の味を最大限に引き出すために、だしの合わせ方を変え、切り方やゆで加減など調理法の工夫もしています。日々、一つ一つの工程を大切に、本物の味を伝える学校給食にこだわりながら、地産地消の推進に励んでいます。

## 表紙の写真

お正月献立の給食と一小児童

表紙の給食は「松風焼き」と福島県の郷土料理「こづゆ」。日野産大根や卵などを使っています。給食では混ぜて焼いています。松風焼き(写真中央)は表だけにごまをつける。裏がないという縁起の良い料理です。



広報  
第1440号

平成31年 2019 2/1

■毎月1日・15日発行 ■発行/日野市 法人番号 1000020132128 ■編集/企画部市長公室  
〒191-8686 東京都日野市神明1-12-1 代表 ☎042-585-1111 FAX 042-581-2516  
HP http://www.city.hino.lg.jp/ ✉ soudan@city.hino.lg.jp  
■配布/日野市新聞組合(☎042-514-8171※10:00~17:00 FAX 042-514-8099)